



ESTADO DO RIO GRANDE DO SUL
 Prefeitura Municipal de Dois Irmãos
 Secretaria Municipal de Educação, Cultura e Desporto
 Departamento de Cultura



Compac

CONSELHO MUNICIPAL
 DO PATRIMÔNIO CULTURAL E NATURAL DE DOIS IRMÃOS

FICHA Nº

033 e 034

1. IDENTIFICAÇÃO DO BEM CULTURAL

Município: Dois Irmãos	Localidade: Centro
Denominação do bem: Conjunto Igreja Luterana e Casa Pastoral Comunidade Evangélica Luterana São Miguel – IELB	
Endereço/Localização: Av. São Miguel, nº1465	
Proprietário: Comunidade Evangélica São Miguel – IELB	
Inscrição Cadastral: 1010520392001.0	
Propriedade: () Pública (x) Privada () Mista () Outra	Data Aproximada: 1915 (Casa Pastoral) e 1857 (Igreja)
Uso Original: Igreja e Casa Pastoral	Uso atual: Igreja e Casa Pastoral
Latitude:	Longitude:
Contexto: () Rural (x) Urbano () Entorno preservado () Entorno alterado (x) Forma conjunto () Bem isolado	
Estado de preservação: (x) Íntegro () Pouco alterado () Muito alterado () Descaracterizado	
Estado de conservação: () Bom (x) Precário () Em arruinação () Arruinado	
Proteção Existente: Portaria municipal de tombamento 116/2003 de 11 de abril de 2003.	

2. INSTÂNCIAS DE VALORAÇÃO

O bem se destaca por apresentar valor nas seguintes Instâncias:

- 1 – Instância Cultural: Enquanto referência histórica; pelo valor de antiguidade; pelo valor tradicional para a comunidade e pelo valor de referência coletiva;
- 2 – Instância Morfológica: Valor arquitetônico: pela qualidade formal, Valor pela referência historiográfica; Valor pela raridade formal; Valor como elemento referencial na paisagem urbana;
- 3 – Instância Funcional: Compatibilização com a estrutura urbana e pela permanência dos usos originais nas estruturas existentes.
- 4 – Instância Técnica: Valor pelo risco de desaparecimento e Valor pelo bom estado de conservação;
- 5 – Instância Paisagística: Valor pela compatibilização com a paisagem urbana; Valor pelo conjunto de unidades - estruturação do cenário da quadra e Valor como elemento referencial.
- 6 – Instância Legal: legislação de preservação em nível municipal (Lei de Tombamento e Zoneamento em Plano Diretor).

3. OBSERVAÇÕES (Informações Históricas):

No ano de 1900 a Igreja Evangélica Luterana do Brasil (IELB) iniciou os seus trabalhos no Brasil com a vinda do Pastor Christian J. Broders, um missionário do Sínodo de Missouri, que fora enviado para atender um pedido de luteranos vindos da Alemanha e estavam sem atendimento espiritual. Quando veio ao Rio Grande do Sul dirigiu-se primeiramente a Novo Hamburgo e foi ao encontro do Pastor Johann F. Brutschin, que era alemão e foi enviado pela Sociedade Evangélica para os Alemães Protestantes na América, tendo assumido a comunidade de Dois Irmãos. Após desentendimentos, em 1890 Brutschin afastou-se do Sínodo Riograndense e passou a atender comunidades livres das redondezas, para tal escreveu a sociedades missionárias da Alemanha, relatando o abandono espiritual dos imigrantes protestantes e solicitando o envio de pastores. Não tendo êxito em relação à Europa, Brutschin teve com o Sínodo Missouri dos EUA, ocasionando na visita de Broders. Após a visita de Broders a Novo Hamburgo, dirigiu-se a demais cidades a convite dos pastores. No dia 1º de julho de 1900 foi convidado por uma localidade chamada São Pedro, em Pelotas, para ser pastor, dando início a primeira comunidade o que é a IELB hoje. Posteriormente a Broders, o Pastor Wilhelm Mahler foi uma grande liderança da IELB até

1914, pois realizou diversas viagens que influenciaram na expansão do trabalho do Sínodo de Missouri no RS e seus pastores passaram a atuar em comunidades das regiões noroeste, central e nas colônias velhas, uma delas Dois Irmãos.

O primeiro pastor residente a atender a Comunidade Evangélica foi Louis Rehfeldt, nasceu em Garnavillo, Iowa e graduou-se na Concordia Theological Seminary (Springfield, Illinois). Passou a servir seu ministério no Brasil, iniciando sua trajetória a partir de 1907 em Dois Irmãos, na época a comunidade não possuía casa paroquial, bem como a Congregação não tinha condições de construir, então o próprio Pastor Louis mandou-a construir com recursos próprios, passando a residir nela em 1915, como verificamos inscrição em sua fachada. Posteriormente, em 1917 recebeu um convite para lecionar no Seminário Concórdia em Porto Alegre, no qual permaneceu até 1959, quando se aposentou. Além de atuar como professor foi um dos redatores do primeiro jornal luterano escrito em língua portuguesa "Mensageiro Luterano", também tesoureiro do distrito Brasil do Sínodo de Missouri entre 1928 a 1960 e editor do Jovem Luterano.

Com a saída do Pastor, a casa foi vendida para a Congregação, na qual passaram a residir os pastores e suas famílias. A edificação passou por modificações internas em 1987, foi construído um banheiro, bem como um anexo para servir de lavanderia e despensa; também foi trocado o assoalho do sótão e foi colocado parquet no andar inferior. Anteriormente existia no pátio dos fundos uma cisterna, um forno de pão e tanques d'água para lavagem de roupa, também o banheiro que era uma edificação em separado da casa principal. Os demais cômodos: gabinete do Pastor com acesso pela entrada principal, três dormitórios na parte inferior e demais dormitórios na parte superior (sótão) sempre tiveram esta função na residência. Pelas suas características arquitetônicas e de funcionalidade acredita-se que tenha sido contratado um arquiteto na época do Pastor Louis Rehfeldt, porém não encontramos registros documentais ou uma planta que atestem esta afirmação.

Portanto, o conjunto da Comunidade Evangélica Luterana São Miguel – IELB está composto pela Casa Pastoral, a Igreja e a antiga Escola Paroquial. A data de 11 de outubro de 1903 é considerada oficial na fundação, segundo o Pastor Oscar Zimmermann, pois foi realizado o primeiro culto, visto que nos trinta anos subsequentes o templo luterano foi dividido entre as duas congregações, cada ordem usava a igreja por dois domingos intercalados, até a inauguração do templo que é utilizado atualmente.

O lançamento da pedra fundamental do início da construção da Igreja foi em 20 de junho de 1937 e sua inauguração foi em 10 de abril de 1938. Os recursos provindos para a execução das obras vieram do contrato assinado de compra entre a IECLB e a IELB em 07 de maio de 1937 pelo antigo direito de uso da igreja através de uma decisão judicial em 1903, por conta da doação da área de terras pela família Müller aos luteranos para construírem sua igreja e cemitério, mas como a família passou a frequentar a IELB reivindicou esta doação. Além deste recurso de 30:000\$000, receberam outras doações dos membros da comunidade. Os vitrais foram executados pela Casa Veit, de Porto Alegre, porém alguns já sofreram modificações e foram substituídos alguns vidros.

Atualmente o reverendo da comunidade é o Pastor Oscar Zimmermann que está desde 1985. A congregação conta com um salão social e uma quadra de esportes, possui diversos departamentos e atividades em conjunto com os fiéis, entre eles a Escola Dominical e o Coral Juvenil.

Fontes:

RIETH, Ricardo Willy. Raízes Históricas e Identidade da Igreja Evangélica Luterana do Brasil (IELB). São Leopoldo: Estudos Teológicos, jul-dez 2009, v.49, n.2, p.207-221.

Acervo da Comunidade Evangélica São Miguel – IELB

Acervo da Comunidade Evangélica São Miguel – IECLB

"Hoje na História – 20 de Julho". Disponível em: <http://www.lutheranhistory.org/history/tih0720.htm>. Acesso em 01/05/2015.

"Mensageiro Luterano". Disponível em:

http://www.escolasluteranas.com.br/novo/index.php?option=com_content&view=article&id=103:mensageiro-luterano&catid=34&Itemid=563. Acesso em: 01/05/2015.

Entrevista com Pastor Oscar Zimmermann, em abril de 2015.

4. FOTOS ATUAIS:

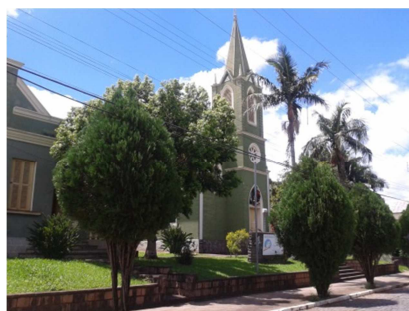

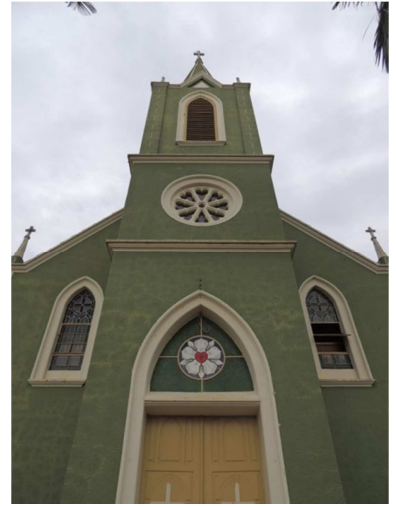

5. IMAGENS COMPLEMENTARES:

I - Históricas

Fonte: Acervo da Comunidade Evangélica São Miguel – IELB

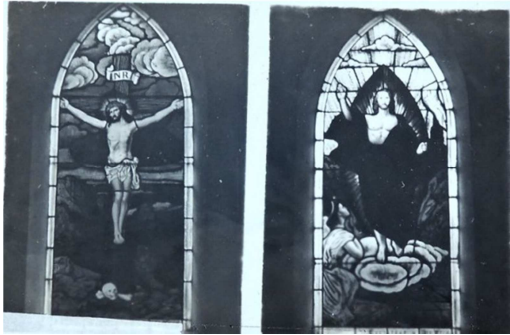
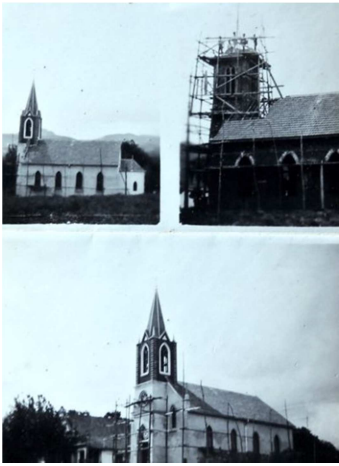

Zur Erinnerung
an die Einweihung
der **Ev.-Luth. Kirche**
zu **DOIS IRMÃOS**
10. APRIL 1938





Reportagem do Jornal NH. Data 4 de outubro de 2003.
Fonte: Arquivo do Departamento de Cultura de Dois Irmãos



Reportagem do Jornal NH. Data 6 de outubro de 2003.
Fonte: Arquivo do Departamento de Cultura de Dois Irmãos

6. PLANTA/CROQUI DE SITUAÇÃO

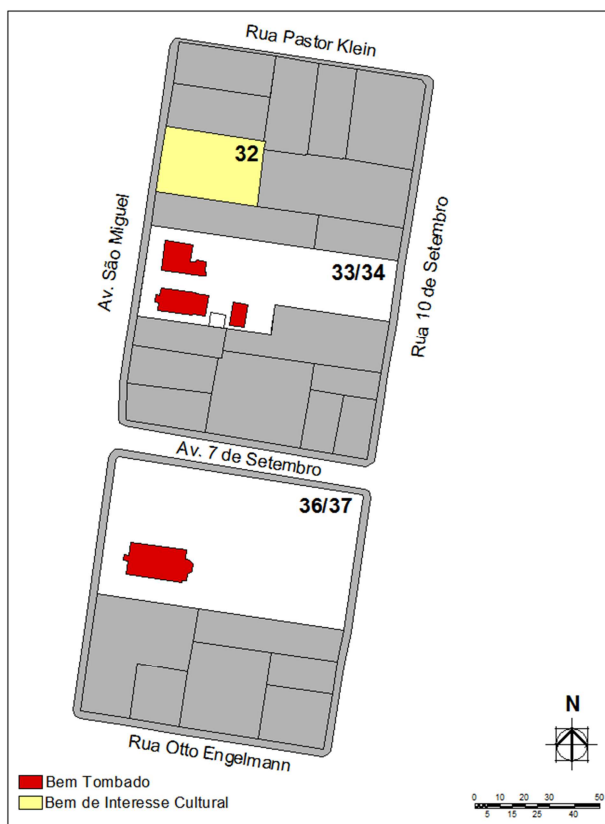

7. CARACTERIZAÇÃO DO SÍTIO

O terreno é elevado em relação ao passeio. No terreno encontram-se cinco edificações: a Igreja, a Casa Pastoral, o antigo Colégio, um bloco de sanitários e ao fundo o salão paroquial. Com terreno amplo as edificações se destacam na paisagem e compõe um conjunto arquitetônico bastante íntegro. Em relação ao passeio o terreno encontra-se cerca de 1,30m mais alto e a partir do início das edificações o nível tem uma leve inclinação que se dá até o acesso de salão paroquial, aos fundos do terreno.

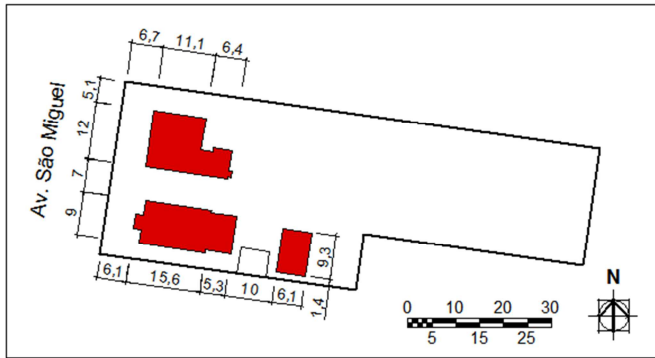
8. PLANTA/CROQUI DE LOCALIZAÇÃO**9. CARACTERIZAÇÃO DA IMPLANTAÇÃO**

Com quase sete metros de recuo as edificações da Igreja e da Casa Paroquial estão implantadas de forma harmônica no terreno.

Cada edificação possui acesso individual a partir do passeio e no interior do lote é possível circular livremente entre as edificações e no entorno delas.

10. TOPOGRAFIA DO TERRENO

	Plano
X	Em aclave
	Em declive
	Inclinado
	Acidentado

11. PAVIMENTOS

1 pav	Acima da rua (nº)
	Abaixo da rua (nº)
X	Sótão
Não	Porão
	Outros

12. MEDIDAS GERAIS DA EDIFICAÇÃO

16m	Altura Fachada Frontal (Igreja)
9m	Altura Fachada Frontal (Casa Pastoral)
9m	Largura (Igreja)
12m	Largura (Casa Pastoral)
20,8m	Profundidade (Igreja)
17,4m	Profundidade (Casa Pastoral)
7,5m	Altura da cumeeira (Igreja)
8m	Altura da cumeeira (Casa Pastoral)
5,80m	Pé direito térreo (Igreja)
3,75m	Pé direito térreo (Casa Pastoral)

13. OBSERVAÇÕES

No ano de 2015 a Comunidade Luterana comemora o centenário de construção da Casa Pastoral. Está sendo elaborado Projeto de Conservação e Restauro para a captação de recursos através da Lei de Incentivo a Cultura do estado do Rio Grande do Sul.

14. VOLUMETRIA

A casa Pastoral possui forma retangular prismática e sobre esse volume se se compõem o telhado de duas águas. A fachada da frente se desenvolve em frontão. Na face sul percebe-se um segundo volume, também de forma prismática retangular, com forma mais alongada nesta face, sendo a forma do telhado em uma água. Junto ao frontão esse volume forma uma área aberta coberta.

15. FOTOS E ILUSTRAÇÕES DE DETALHES IMPORTANTES

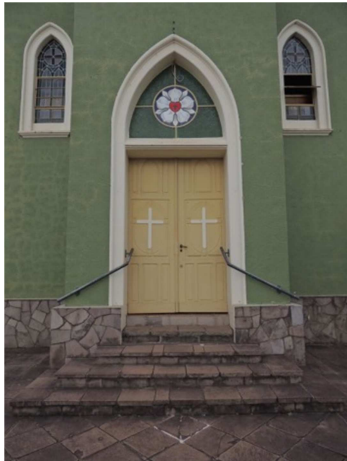

Fachada simétrica da Igreja



Placa indicativa da data de fundação.

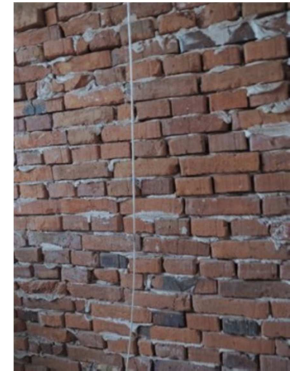

Vista interna da parede da torre. Uso de argamassa de cimento.

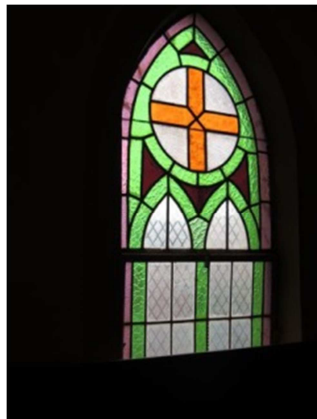
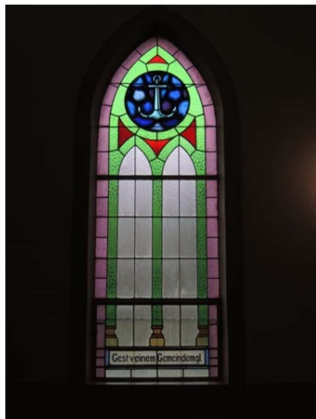

VITRAIS E ROSÁCEA

Tanto os vitrais como a rosácea são elementos marcantes da fachada.



Esquadria fachada lateral Casa Pastoral



Porta de acesso à antiga escola

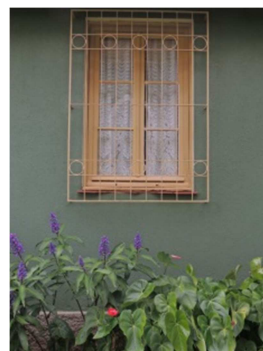

Esquadria fachada lateral Casa Pastoral



Esquadrias frontão Casa pastoral

16. BREVE DESCRIÇÃO ARQUITETÔNICA

I – Paredes Externas (Técnicas construtivas, Estruturas, Materiais e Acabamentos)

Igreja: paredes em tijolo cerâmico com reboco.
 Casa Pastoral: paredes em tijolo cerâmico com reboco.
 Antigo Colégio: paredes em tijolo cerâmico com reboco.

II – Cobertura (Técnicas construtivas, Estruturas, Materiais e Acabamentos)

Igreja: telha cerâmica tipo francesa e estrutura do telhado em madeira
Casa Pastoral: telha de concreto plana estrutura do telhado de madeira.
Antigo Colégio: paredes em tijolo cerâmico com reboco.

III – Aberturas e elementos integrados (Técnicas construtivas, Estruturas, Materiais e Acabamentos)

Igreja: Portas em esquadrias de madeira e janelas com vitrais coloridos.
Casa Pastoral: todas as esquadrias em madeira e vidro com caixilho.
Antigo Colégio: todas as esquadrias em madeira e vidro com caixilho.

17. SELEÇÃO DE IMAGENS DO INTERIOR E DETALHES

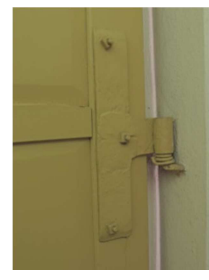
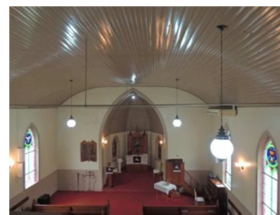
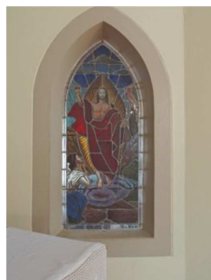
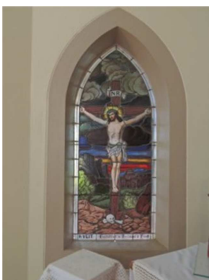
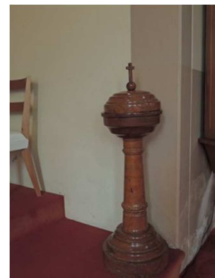
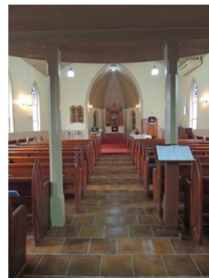

Responsáveis:

Historiadora Josiane Mallmann, Arquiteta Urbanista Ingrid Arandt, Arquiteto Urbanista Rodrigo Duarte

Data:

30/04/2015