

CONDEPHAAT

PROCESSO N.º 20949 179

Ao Conselho de Defesa do Patrimônio Histórico, Arqueológico, Artístico e Turístico do Estado de São Paulo
- CONDEPHAAT

Senhor Presidente;

Estão estabelecidas as seguintes características para o processo identificado pelo número acima.

Data de abertura	<u>19-07-79</u>	Técnico responsável	
Posse atual da documentação	<u>Condephat</u>	Setor	<u>ST 17</u>

Data Prevista para Encerramento	
---------------------------------	--

Processo apensado ao processo n.º		Processo de referência	
-----------------------------------	--	------------------------	--

INTERESSADO	<input type="checkbox"/> Pessoa Física.	<input type="checkbox"/> Pessoa Jurídica.	<input checked="" type="checkbox"/> Poder Público.	
	Nome	<u>Condephat</u>		
	RG / CNPJ	Telef.	CEP	
	Ender.	Bairro		
	Mun.		UF	

LOCAL	Ender:	<u>R. Visconde de Parnaíba, 1316</u>		
	Bairro:	<u>Boji</u>	N.º do contribuinte	
	Município	<u>S. Paulo</u>	Município cód. n.º	

SITUAÇÃO	<input type="checkbox"/> Denúncia	<input type="checkbox"/> Solicitação de regularização	<input type="checkbox"/> Pedido de Certidão.
	<input type="checkbox"/> Solicitação de informações	<input checked="" type="checkbox"/> Pedido de tombamento	<input type="checkbox"/> Retorno de informações (inf. Processo)
	<input type="checkbox"/> Solicitação de aprovação	<input type="checkbox"/> Pedido de qualificação como Estância	<input type="checkbox"/> Outra
	Outra:		

ASSUNTO	<input type="checkbox"/> Projeto	<input type="checkbox"/> Informações Gerais	<input type="checkbox"/> Cartazes/ Painéis/ Anúncios	<input type="checkbox"/> Alteração Ambiental.
	<input type="checkbox"/> Obra	<input type="checkbox"/> Reforma	<input type="checkbox"/> Diretrizes	<input type="checkbox"/> Pesquisa Mineral
	<input type="checkbox"/> Serviços de Conservação	<input checked="" type="checkbox"/> Tombamento	<input type="checkbox"/> Demolição.	<input type="checkbox"/> Extração Mineral
	<input type="checkbox"/> Alteração do Sistema Viário	<input type="checkbox"/> Mudança de Uso	<input type="checkbox"/> Restauração	<input type="checkbox"/> Outro (especificar abaixo)

Outro:	
N.º Processo CADAN (Somente para Cartazes / Painéis / Anúncios)	

OBJETO	<input type="checkbox"/> Área natural.	<input type="checkbox"/> Sítio Arqueológico	<input type="checkbox"/> Área envoltória de Edificação tombada.
	<input checked="" type="checkbox"/> Edificação.	<input type="checkbox"/> Bem Móvel.	<input type="checkbox"/> Área envoltória de Núcleo Histórico tombado.
	<input type="checkbox"/> Núcleo Histórico.	<input type="checkbox"/> Patrimônio Imaterial	<input type="checkbox"/> Área envoltória de Sítio Arqueológico tombado.
	<input type="checkbox"/> Segmento Urbano.	<input type="checkbox"/> Área envoltória de Área Natural tombada	<input type="checkbox"/> Outro.

São Paulo, 10 de 8 de 81

MU



Secretaria de Estado da Cultura, Ciência e Tecnologia

Folha de informação rubricada sob n.º

61

do PROC. CONDEPHAAT n.º 20601 78 (a)

Interessado DEP. PATR. HIST. DA P.M. DE SÃO PAULO.
Assunto Of. 110/78 - Solicita tombamento da Hospedaria dos Imigrantes à Rua Visconde de Parnaíba 1316 - capital.

Ao Senhor Diretor da Secretaria Executiva do CONDEPHAAT

SÍNTESE DA DECISÃO DO EGRÉGIO CONSELHO DELIBERATIVO

ATA Nº 415 DA SESSÃO DE 04.06.1979.

O Egrégio Conselho Deliberativo decidiu, de acordo com voto do Conselheiro Relator MURILLO de Azevedo Marx: a) - seja dado prosseguimento à instrução do processo tendo em vista o eventual tombamento do bem; b) - Abrir processo de tombamento dos arquivos da Hospedaria conforme proposta do Conselheiro Pedro Brasil Bandecchi já aprovada (Ata nº 384 da sessão de 18.09.1978) ; c) - iniciar processo relativo à conservação do edifício e dos jardins da Hospedaria mediante desentranhamento dos elementos constantes do processo a partir de fls. 42.

G.P., 04 de junho de 1979.

RUY OHTAKE



Secretaria de Estado da Cultura, Ciência e Tecnologia

3

Folha de informação rubricada sob n.º
do Proc. CONDEPHAAT 20601 / 1978 (a)

Interessado Dep. Patr. Hist. da P. M. de São Paulo

Assunto Of. 110/78 - Solicita tombamento da Hospedaria dos Imigrantes, à rua Visconde de Parnaíba, 1316 - Capital.

Senhor Presidente

Este é o processo de tombamento da Hospedaria dos Imigrantes na capital, aberto formalmente em 16 de setembro de 1978, quando foi acolhido por unanimidade o voto da Conselheira Theresa Schörrer Petrone.

Pelo Ofício SE-138/78, ao Diretor Geral do Departamento de Imigração do Estado, foi comunicada a abertura do processo e as características da tutela legal por ela iniciada.

Em 10 de outubro passado, o Coordenador dos Estabelecimentos Sociais do Estado solicitou autorização para serem levadas a efeito obras de levantamento do piso e de instalação de quadra de futebol de salão.

A Secretaria Executiva informou, "de acordo com Informação dos Serviços Técnicos deste órgão", não merecer autorização a elevação pretendida do piso, ser sugerida a reformulação da rede de escoamento de águas pluviais, bem como, impor-se a remessa de planta da quadra esportiva desejada.

Em 26 de março, o Coordenador do mesmo órgão da Secretaria de Promoção Social encaminhou cópia de relatório de inspeção, feita pelo IPT, nas dependências do Departamento de Amparo e Integração Social.

Pelo Ofício SE-101/79, o Diretor Geral do Departamento de Imigração do Estado (que parece ser nome antigo daquela unidade) é indagado se as providências anteriormente sugeridas foram tomadas e informado que "por não ser tal edifício ainda tombado, em nada podemos colaborar, a não ser fiscalizando os serviços de desinfecção".

Senhor Presidente

1) Que se restrinja o presente ao que lhe cabe: instruir processo de tombamento da sede da Hospedaria dos Imigrantes, mediante cópia da decisão do Conselho Deliberativo

Tal instrução complementar deve ser aquela que o STCR julgar necessária ao exercício de suas funções, diante dos dados já constantes neste expediente e da manifestação clara e incisiva da Conselheira Relatora.

S 2) Que se abra, ou se efetive processo já aberto, de tombamento dos arquivos do serviço de Imigração, segundo síntese de fls. 40, item b).

A proposta do Conselheiro Bandecchi, já aprovada, poderia ser apresentada por escrito, dando início a este ou outro processo de tombamento (formalmente já decidido).

3) Que se constitua um terceiro processo, relativo às questões de conservação do edifício e dos jardins da Hospedaria dos Imigrantes.

S A instrução do presente, a partir de fls. 42, pode ser desentranhada sem prejuízos ao seu real objeto, e, deve constituir o novo processo, que no seu trâmite deve também merecer sempre a manifestação deste Conselho dado o porte e o significado daquele estabelecimento.

18 de Abril de 1979



Murillo Marx



Secretaria de Estado da Cultura, Ciência e Tecnologia

CONSELHO DE DEFESA DO PATRIMÔNIO HISTÓRICO, ARQUEOLÓGICO,
ARTÍSTICO E TURÍSTICO DO ESTADO "CONDEPHAAT"

~~Ata da Sessão Ordinária de 18 de Setembro de 1978, às 9h15, na sede do CONDEPHAAT, Rua Haddock Lobo, 585, 2º e 3º andares - CEP 01414~~

Rua Haddock Lobo, 585, 2º e 3º andares - CEP 01414

SESSÃO DE 18 DE SETEMBRO DE 1978.

ATA Nº 384

Aos dezoito dias do mes de setembro de mil novecentos e setenta e oito, na sede do CONDEPHAAT, à Rua Haddock Lobo, 585, 2º andar, às 9,15 horas, reuniu-se o Egrégio Conselho, presentes os Conselheiros Nestor Goulart Reis Filho, Presidente; Benedito Lima de Toledo, Vice Presidente; Caio Del Rio Garcia; Licínio Silva Filho; Olavo Baptista Filho; Pedro Brasil Bandecchi; Maria Thereza Shorer Petrone; Murillo de Azevedo Marx; Pe. Jamil Nassif Abib; Ulpiano Toledo Bezerra de Meneses; Antonio Luiz Dias de Andrade; Pe. Antonio de Oliveira Godinho; José Pereira de Queiroz Neto; o Secretário-Executivo Dr. José Geraldo Nogueira Moutinho e o Diretor do Serviço Técnico de Conservação e Restauro Dr. Carlos Alberto Cerqueira Lemos. Lida a ata da sessão anterior o Conselheiro Pe. Antonio de Oliveira Godinho solicitou retificação no sentido de que a solicitação de promulgação de dispositivo legal referente a atribuições do IPHAN no Estado deveria ser feita ao governo federal através de Sua Excelência o Governador do Estado e não como constara. A seguir foi a ata aprovada. COMUNICAÇÕES :

1ª) - Ofícios dos Prefeitos Municipais de Campinas e Ubatuba cumprimentando os membros do Colegiado por sua investidura; 2ª) - Comunicação da Senhora Silvia Ribeiro referente a projeto de construção de / novo aeroporto na Ilha Bela, Processo nº 20567/78. O Senhor Diretor do Serviço Técnico de Conservação e Restauro informou que não consta oficialmente a mudança do atual aeroporto e ainda que se oficiara ao Prefeito da localidade solicitando informações não tendo sido...



Secretaria de Estado da Cultura, Ciência e Tecnologia

CONSELHO DE DEFESA DO PATRIMÔNIO HISTÓRICO, ARQUEOLÓGICO,
ARTÍSTICO E TURÍSTICO DO ESTADO "CONDEPHAAT"
Rua Haddock Lobo, 585, 2º e 3º andares - CEP 01414

. 2 .

4º) - Ofício da Sociedade Amigos do Guaiúba solicitando o tombamento de morros naquela praia, Guarujá. (processo nº 20650/78). O Conselho Presidente Nestor Goulart Reis Filho informou que está sendo oficiado àquela instituição solicitando informações sobre eventuais loteamentos no local, para melhor instrução do processo. - 5º) - Ofício da Presidência do Instituto Histórico e Geográfico Guarujá-Bertioga encaminhando solicitações de tombamento da Coleção de Automóveis do Museu Paulista de Antiguidades Mecânicas, em Caçapava. O Conselheiro Olavo Baptista Filho sugeriu fosse oportunamente celebrado convênio / para que a industria automobilistica arque com a parte financeira cabendo ao CONDEPHAAT o apoio técnico. Ao Departamento Técnico para informar. - 6º) - Representação do Senhor Diretor do Serviço Técnico / relativo a problemas que seu setor vem encontrando; será distribuida a um Conselheiro Relator. - 7º) - Comunicação de que as sessões serão assistidas pela Chefe da Seção de Historiografia do CONDEPHAAT Professora Julita Scarano. 8º) - O Conselheiro Pedro Brasil Bandecchi solicitou entendimentos com a Prefeitura Municipal de São Paulo tendo em vista a progressiva desfiguração do centro da cidade, havendo mencionado como exemplo marcante o Largo da Pólvora do qual foi retirada estátua que caracterizava o local. Tal desfiguração apresenta-se mais grave pelo fato de que muitas vezes é provocada pelo próprio poder público. O Conselheiro Bandecchi deverá posteriormente apresentar noção por escrito tendo em vista medida de ordem mais ampla, inclusive representação ao Excelentíssimo Senhor Prefeito Municipal. 9º) - O Conselheiro Bandecchi mencionou artigo do jornal " Tribuna do Norte " referindo ao lamentável estado de conservação em que se encontra o edifício do "Visconde da Palmeira", monumento /

6



Secretaria de Estado da Cultura, Ciência e Tecnologia

CONSELHO DE DEFESA DO PATRIMÔNIO HISTÓRICO, ARQUEOLÓGICO,
ARTÍSTICO E TURÍSTICO DO ESTADO "CONDEPHAAT"

~~Atividade de Joaquim Eugênio de Lima, 286, São Paulo, Capital, CEP 01403~~

Rua Haddock Lobo, 585 - 2ª e 3ª andares - CEP 01414

. 3 .

Conservação e Restauro solicitando vistoria no solar Oliveira Costa, em Taubaté e informações sobre o levantamento das obras de Benedito Calixto. 11º) - Havendo sido lembrada a necessidade de se indicar um substituto para o Conselheiro Aziz AB'Sáber na Comissão de planejamento das atividades do Horto Florestal de Rio Claro foi proposto o nome do Conselheiro José Pereira de Queiroz Neto, representante do Departamento de Geografia da Faculdade de Filosofia Letras e Ciências Humanas da USP. A proposta foi aprovada, deliberando-se ainda que permanecerá como substituto o Conselheiro Antonio Luis Dias de Andrade. A seguir retomou-se a discussão do projeto de regulamento das sessões do órgão havendo sido aprovadas as seguintes alterações: Art. 13º : ...por iniciativa do Presidente ou a requerimento de 1/3 dos Conselheiros, etc; Art. 14º As sessões extraordinárias obedecerão em tudo, etc.; Art. 16º ...com a presença de no mínimo 2/3 dos Conselheiros em exercício, etc.; Art. 18º - (Art. 20 e 21 no original) com a seguinte redação : As sessões serão presididas pelo Presidente do Conselho que será substituído etc.; Art. 22º (Art. 19) ... na forma do art. 18º deste Regimento, etc. A discussão estendeu-se até o Art. 22º (inclusive) do original. PAUTA DE JULGAMENTOS : Processo nº 20645/78 - Aprovação de projeto à Rua Marechal Deodoro, esquina Rua Dep. Claro Cesar - Pindamonhangaba - O Conselho decidiu pela conversão do julgamento em diligência para juntada de documentação , de acordo com voto do Conselheiro Relator Caio Del Rio Garcia. - Processo nº 20151/76 - Tombamento dos remanescentes da instalação primitiva da antiga Estrada de Ferro Sorocaba^{SP}, hoje, constituídos pelas duas estações - a 1ª e a 2ª hoje sede do DEOPS. - O Conselho decidiu de acordo com parecer do Conselheiro Relator Murillo de Azevedo Marx

27



Secretaria de Estado da Cultura, Ciência e Tecnologia

CONSELHO DE DEFESA DO PATRIMÔNIO HISTÓRICO, ARQUEOLÓGICO, ARTÍSTICO E TURÍSTICO DO ESTADO "CONDEPHAAT"

~~Alameda Joaquina, Eugênio de Lima, 286 - São Paulo - Capital - CEP 01403~~

Rua Haddock Lobo, 585 - 2º e 3º andares - CEP 01414

. 4 .

plano de preservação do Patrimônio Ambiental Urbano do Centro de São Paulo. (lei 8328/75). - Processo nº 20601/78 - Tombamento da Hospedaria dos Emigrantes, à Rua Visconde de Parmaiba, 1316 - Capital - O Conselho decidiu: a) - pela abertura do processo de tombamento do edifício, de acordo com voto da Conselheira Maria Thereza Shorer Petrone; - b) - acolher proposta do Conselheiro Pedro Brasil Bandecchi (a qual deverá ser apresentada por escrito) de abertura de processo de tombamento dos arquivos da Hospedaria. - Processo nº 81541/78 - Utilização da área livre da Fazenda Boa Vista de Cruzeiro e manutenção do Museu Histórico e Pedagógico " Major Novaes". - O Conselho decidiu, de acordo com voto do Conselheiro Relator Olavo Baptista Filho (itens a,b, c, fls. 27) ^{1/}proceder a demolição e restauração do prédio; - b) - solicitar ao Senhor Secretário da Pasta recursos para o fim acima; - c) não acolher a proposta de ocupação precária do terreno. NADA MAIS, eu, Candido Bueno de AzevedoAssistente Técnico, lavo a presente Ata, revista pelo Senhor Secretário - Executivo e assinada por todos os Conselheiros presentes à sessão de 18 de setembro de 1978.....

Handwritten signatures and notes:
M. Z. P. U. Machado
B. J. F. de A. Damasceno
S. C. P. F. M.
M. M. R. M. M. E.



Secretaria de Estado da Cultura, Ciência e Tecnologia

Folha de informação rubricada sob n.º

do EROC CONDEPHAAT nº 20949 / 79 (a)

Interessado C O N D E P H A A T

Assunto Estudo de tombamento dos Arquivos da Hospedaria dos Imigrantes
à rua Visconde de Parnaíba, nº 1316-CAPITAL

À Serviço Técnico
de Conservação e Restauro

S.E., em 19 de julho de 1979

ALDO NILO LOSSO
Diretor da Divisão
Secretaria - Executiva
do CONDEPHAAT

A Dn. Julita Scarano para que se
digne informar com relação ao -
acervo que se visa tomba.

STCR., 23/julho/79

RAPHAEL GENDLER
Diretor-Técnico

Segue juntad..... nesta data. _____ documento _____ rubricad..... sob n.º _____



Secretaria de Estado da Cultura, ~~Ciência~~ e ~~Tecnologia~~

Folha de informação rubricada sob n.º

do PROC.: CONDEPHAAT.º 20949 / 79 (a)

Interessado CONDEPHAAT

Assunto Estudo de tombamento dos Arquivos da Hospedaria dos Imigrantes

À rua Visconde de Parnaíba nº 1316-CAPITAL

Senhor Diretor Técnico

Tombar os arquivos da Hospedaria dos Imigrantes é preservar a memória da S. Paulo recente e por isso, indispensável. Por outro lado, esse tombamento é urgente, para impedir a eventual dispersão ou destruição desse arquivo. Para tal tombamento entretanto, é necessário o arrolamento dessa documentação, trabalho extremamente moroso, que requer especialização e tempo. Aberto o processo, entretanto, pederiam ser tomadas as medidas necessárias ao respectivo arrolamento

Julita Scarano
Julita Scarano
historiadora

S. Paulo, 6 de maio 1980

*AO Senhor Diretor da SE
Com a informação
supra. encaminhamos
nos para descent
superior*

Rh
M A.T. - N.º Judith.
27-5-80

ALDO NILO LOSSO
Diretor de Divisão
Secretaria - Executiva
do CONDEPHAAT

Sr. Diretor da SE.,

À consideração de Vossa Senhoria
o ofício SE-121/80, elaborado por esta A.T..

AT., 29 de maio de 1980

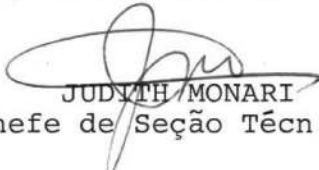
JUDITH MONARI
Chefe de Seção Técn.Substa.

- 1) De acordo.
- 2) Expeça-se o ofício acima citado.

SE., 29 de maio de 1980

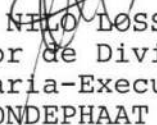
ALDO NILO LOSSO
Diretor de Divisão
Secretaria-Executiva
CONDEPHAAT

Segue juntad nesta data, documento rubricad sob n.º



SECRETARIA DE ESTADO DA CULTURA

CONDEPHAAT

Rua Líbero Baduró, 39 11º e 12º andares

CEP: 01009

10
R

São Paulo, 29 de maio de 1980.

Of. SE-121/80

Proc. CONDEPHAAT nº 20949/79

Senhor Diretor

Cumpre-nos comunicar a V.Sª. que o E. Colegiado deste Conselho de Defesa do Patrimônio Histórico, Arqueológico, Artístico e Turístico do Estado - CONDEPHAAT, em sua sessão ordinária de 4 de junho de 1979 decidiu pela abertura de processo de Tombamento (Proc. nº 20.949/79) dos Arquivos dessa Hospedaria, à Rua Visconde de Parnaíba, 1316, nesta Capital.

Na conformidade da legislação aplicável à espécie, especificamente a disposição contida no artigo 142 e seu parágrafo único, do decreto nº 13.426, de 16 de março de 1979, a deliberação do Conselho ordenando o Tombamento, assegura a preservação do citado bem, até decisão final da autoridade sendo proibida, como consequência, qualquer intervenção em termos de destruição, mutilação ou alteração do bem em referência, sem prévia autorização deste CONDEPHAAT.

Aproveitamos a oportunidade para reiterar a V.Sª protestos de estima e apreço.

Atenciosamente

ALDO MILO LOSSÓ
Diretor de Divisão
Secretaria-Executiva
CONDEPHAAT

Ao STCR para prosseguir com relação ao arrolamento do acervo que se pretende-tombar.

SE., 30 de maio de 1980

ALDO MILO LOSSÓ
Diretor de Divisão
Secretaria Executiva
do CONDEPHAAT

À Historiadora Julita Scaramo
para atender aos termos do
despacho supra-

STCR, 02/ Junho / 1980
Reynaldu
Drelin



SECRETARIA DE ESTADO DA CULTURA

Folha de informação rubricada sob n.º

PROC. CONDEPHAAT 20601 78

do..... n.º...../..... (a).....

Interessado

DEP. PATR. HIST. DA P.M. DE SÃO PAULO.

Assunto

Of. 110/78 - Solicita tombamento da Hospedaria dos Imigrantes à Rua Visconde de Parnaíba 1316 - capital

A preservação dos arquivos da Hospedaria dos Imigrantes constitui matéria de alta importância, uma vez que ali se encontra documentação de grande valor, imprescindível ao conhecimento mais aprofundado da História paulista e brasileira. Assuntos inúmeros poderão ser melhor estudados, sem mencionar os especificamente referentes à imigração, de tanta importância em nossa história. Por isso, parece-nos indispensável que se proceda a um completo arrolamento dessa documentação, matéria que requer a presença contínua de um historiador no local, por período logo 2 a 3 vezes por semana.

Não temos, entretanto, possibilidade de, no momento, empreender trabalho de tal vulto, dada a falta de material humano, uma vez que o setor de história se encontra envolvido em inúmeros outros trabalhos urgentes. O levantamento que pude realizar satisfaz, a grosso modo, pois mostra o tipo de documentos que ali se encontram e poucas outras informações. Trata-se, sem dúvida, de um trabalho preliminar que deverá ser completado, tão logo for possível:

LIVRO DE REGISTROS DE IMIGRANTES, que vão de 1882 a 1962. Trata-se de 166 livros onde eram registrados os imigrantes que entravam na Hospedaria. São informações preciosas, pois constam de:

- número de ordem
- nome
- idade
- sexo
- nacionalidade



SECRETARIA DE ESTADO DA CULTURA

Folha de informação rubricada sob n.º 12

do PROC. CONDEPHAAT. 20601/78 (a) M

Interessado DEP. PATR. HIST. DA P.M. DE SÃO PAULO

Assunto Of. 110/78 - Solicita tombamento da Hospedaria dos Imigrantes à Rua Visconde de Parnaíba 1316 - capital

- doenças
- data da chegada (mês e dia)
- destino (mês, dia, lugar)
- Observações

(Quando se trata de famílias, o chefe vem discriminado com sobrenome e os demais se estabelece a relação com o chefe).

AS LISTAS DE BORDO- São mais completas do que os Livros de Registros, pois ali encontramos o nome de todos os que entraram no território nacional, inclusive aqueles que não passaram pela Hospedaria.

Essas listas vão de 1888 a 1978, mas alguns anos apresentam informações falhas sobre por exemplo aqueles entrados em 1888 só existem os de novembro e dezembro, o mesmo acontece com o ano de 1900 e assim por diante. São mais de 300 livros que oferecem informações de grande valor, tais como:

- nome e sobrenome
- sexo
- idade
- estado civil
- nacionalidade
- profissão
- parentesco com o chefe de famílias
- religião
- instrução
- última residência (localidade e país)
- porto de procedência
- classe

Segue, juntad..... nesta data, ^{documento} _____ rubricad..... sob n.º.....
folha... de informação



SECRETARIA DE ESTADO DA CULTURA

Folha de informação rubricada sob n.º

do PROC; CONDEPHAAT. 20601/ 78 (a)

Interessado DEP. PATR. HIST. DA P.M. DE SÃO PAULO.

Assunto Of. 110/78 - Solicita tombamento da Hospedaria dos Imigrantes à Rua Visconde de Parnaíba 1316 - capital

- número da passagem
- passaporte (número, data, lugar)
- Há ainda outros tipos de documentação que relacionam as duas listas acima citadas, bem como INDICES de nomes de pessoas entradas no porto de Santos, (de 1882 a 1924). São 21 livros por ordem alfabética de sobrenomes. Há também relação das pessoas reentradas no país, o que possibilitaria realizar estudos que ainda não foram feitos, a respeito da movimentação desses imigrantes.

O mesmo acontece com as listas de estrangeiros que entraram no Brasil por outros meios e acabaram por se estabelecer em terras paulistas. Há outros tipos de fichas que servem de auxílio e complementação das demais.

No Arquivo não ha separação a respeito das diversas nacionalidades, havendo apenas fichário por grupo nacional a respeito do período de 1940 até 1960.

Esta listagem preliminar serve de amostragem a respeito do valor desse arquivo, de necessidade de manter sua unidade e preservação, fonte imprescindível para a compreensão da história paulista.

São Paulo, 18 de agosto de 1980

Julita Scarano
Julita Scarano

Ao Senhor Secretário de SE

De acordo com a informação
de fls. 11/13 encaminhando
o presente processo para seu
seu superior

STCR, 19/Agosto/1980
Regina Vellozo
Dir. Sec. Sub^{da}

À consideração do Exmo. Sr. Presidente do Conselho
os termos da informação constante à fls. 11/13,-
da Historiôgrafa Julita Scarano, sobre a preser
vação da Hospedaria dos Imigrantes.

SE., 20 de agosto de 1980

Ao Snr. Conselheiro

Prof. Alcides T. B. Mendes
para relatar

S. Paulo 21/8/80

[Handwritten signature]

[Handwritten signature]
ALDO NILDO LOSSO
Diretor de Divisão
Secretaria-Executiva
CONDEPHAAT

Segue , juntad..... nesta data, documento rubricad..... sob n.º.....
folha... de informação



Secretaria de Estado da Cultura, Ciência e Tecnologia

Folha de informação rubricada sob n.º

34

do proc. 20949/80.º / (a)

Interessado

Assunto Tombamento do arquivo da Hospedaria dos Imigrantes.

P A R E C E R

1. Trata o presente processo do pedido de tombamento do acervo arquivístico da Hospedaria dos Imigrantes, em São Paulo SP, solicitado pelo então Conselheiro Murillo de Azevedo Marx, como destaque em relação ao pedido de tombamento --este já decidido favoravelmente -- do próprio edifício da Hospedaria.

2. A 4.6.79, decidiu o E.Conselho ~~abrir~~ abrir o respectivo processo de tombamento, tendo-se procedido à competente notificação.

3. Na instrução complementar do processo, o STCR levanta dados capazes de permitir uma avaliação da importância e interesse da documentação em causa, que se compõe, por exemplo de papéis como os seguintes: (fls.11 a 13):

- 166 Livros de Registro de Imigrantes (1882/1862)
- Listas de Bordo (1888/1978)
- 21 Livros de Índices de nomes de pessoas entradas no Porto de Santos (1882/1928).

4. Todavia, segundo a Historiógrafa Julita Scarano, não foi possível, por falta de pessoal e condições, proceder ao arrolamento dos bens que seriam tombados. Ex A listagem a que procedeu tem apenas valor de amostragem.

5. Destarte, embora reconhecendo o extraordinário interesse do arquivo, acredito não ser possível ainda decidir sobre seu tombamento, por falta de definição adequada do objeto. Com efeito, o tombamento constitui ato administrativo que, por suas amplas consequências na esfera jurídica e econômica, exige caracterização explícita do objeto sobre o qual recai. Neste sentido, não se pode tomar objeto definido apenas por amostragem. Aliás, segundo parecer aprovado no corrente ano, relativo a critérios para o tombamento de bens móveis (proc.21.239/80), houve por bem o E.Colegiado entender como irregular o tombamento de acervos ou coleções cuja natureza, e componentes não estiverem perfeitamente enunciados, identificados e discriminados. Em especial, o item IV/g afirma que "não se recomenda, ainda, o tombamento de arquivos como um todo, mas apenas de conjuntos arquivísticos que se possam cadastrar. Apenas assim, aliás, será viável a obrigação legal de controle sobre todas as intervenções de diversa natureza, além da necessária transcrição dos bens".

Segue 1 juntada nesta data. R. [illegible] rubricada sob n.º 15



SECRETARIA DE ESTADO DA CULTURA

Folha de informação rubricada sob n.º 15

dProc. CONDEPHAAT.º 20949 / 80 (a)

Interessado CONDEPHAAT

Assunto Est. Tombamento - Arquivos da Hospedaria dos Imigrantes
ã rua Visconde de Parnaiba, nº 1316 - CAPITAL.

SÍNTESE DA DECISÃO DO E. CONSELHO DELIBERATIVO

ATA Nº450 DA SESSÃO DE 20/10/80

O Egregio Colegiado decidiu aprovar o parecer do Conselheiro Ulpiano T. Bezerra de Menezes, transformando o julgamento em diligência, a fim de efetuado inventário do arquivo da Hospedaria dos Imigrantes e manter contatos com a Diretor do Arquivo do Estado, para estudos do problema de proteção de conjuntos arquivísticos.

A SE., para encaminhar o presente processo ao STCR, a fim de ser efetuado, pela seção de História, o inventário do arquivo supra citado.

GP., aos 31 de outubro de 1980

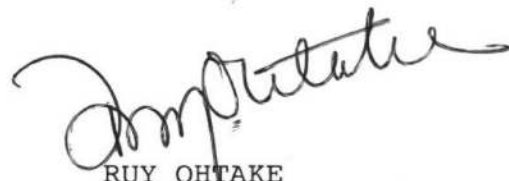
RUY OHTAKE
PRESIDENTE

Face os termos da síntese de fls. 15, encami-
nhe-se os autos ao STCR (Seção de História)
para cumprimento.

SE., 3 de novembro de 1980

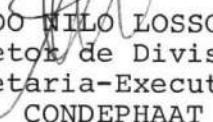
ALDO NILO LOSSO
Diretor de Divisão
Secretaria-Executiva
CONDEPHAAT

À Historiografia Júlika
Para atender conforme despacho
acima *Nyl Vicenti*
5-11-80

Reiterando despacho supra
solicitamos conclusão dos
trabalhos até 15-12-80
Nyl Vicenti
8-12-80



SECRETARIA DE ESTADO DA CULTURA

Folha de informação rubricada sob n.º 16
do P. CONDEPHAAT n.º 20949 / 79 (a)

Interessado CONDEPHAAT

Assunto Est. Tombamento de Arquivos da Hospedaria dos Imigrantes à Rua Visconde de Parnaíba, nº 1316 - Capital.

Senhor Diretor da SE

Atendendo à determinação verbal do Senhor Presidente do Conselho foi elaborado o ofício apenso à contracapa deste, o qual submetemos à consideração de Vossa Senhoria, e posterior encaminhamento à Presidência para assinatura, se assim o desejar.

AT/SE, aos 24 de Agosto de 1981



JUDITH MONARI
Assistente Técnico

1) De acordo, Encaminhe-se.

SE., 24 de agosto de 1981

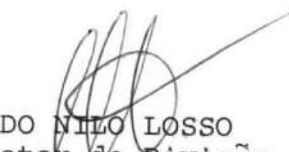

ALDO NILO LOSSO
Diretor de Divisão
Secretaria-Executiva
CONDEPHAAT

Seção _____ rubricad. _____ sob n.º _____ documento _____



SECRETARIA DE ESTADO DA CULTURA

- CONDEPHAAT -

Rua Líbero Badaró, 39 - 11º andar - CEP 01009

fls 17

São Paulo, 24 de agosto de 1981

Ofício GP-212/81
P.CONDEPHAAT nº 20949/80

Senhor Supervisor

Tramita por este CONDEPHAAT o processo nº 20949/80, aberto para tombamento do acervo arquivístico da Hospedaria dos Imigrantes, à rua Visconde de Parnaíba, 1316, nesta Capital.

Nesse sentido, vimos consultar Vossa Senhoria sobre a possibilidade dessa divisão efetuar o inventário do referido arquivo, uma vez que ali se encontra documentação de grande valor, fonte imprescindível para a compreensão da história paulista.

Na expectativa de sua inestimável colaboração, aproveitamos a oportunidade para renovar-lhe protestos de estima e apreço.

Atenciosamente,

RUY OHTAKE
PRESIDENTE

Senhor
Profº JOSÉ SEBASTIÃO WITTER
DD. Supervisor de Arquivo do Estado da
Secretaria da Cultura
Rua Antonia de Queiroz, 183



Secretaria de Estado da Cultura, Ciência e Tecnologia

Folha de informação rubricada sob n.º ~~56~~ fls 18

do Proc. Condephaat.º 20601/78 (a)

Interessado Dep. Patrim. Histórico da Prefeitura Municipal de S.P.
Assunto Ofício nº 110/78 - Solicita tombamento da Hospedaria dos Imigrantes à Rua Visconde de Parnaíba, 1316 - Capital.

Senhor Presidente

Conforme decisão do Egrégio Colegiado optando para o tombamento da antiga Hospedaria dos Imigrantes, fl.51, e parecer da Conselheira Maria Thereza S. Petrone, em data de 16 de Setembro de 1978, fls. 37 a 39, que diz/ respeito a preservação do seu interior, seria da maior significação para o Governo do Estado declarar definitivamente este bem cultural, como significativo exemplar de uma fase da história de São Paulo, determinando o seu tombamento e neste ato incluindo-se também a área verde que o envolve.

Aprovo o parecer da Conselheira Maria Thereza S. Petrone integralmente, principalmente a sua referência sobre a possibilidade, ou melhor a necessidade de se destinar este patrimônio a um órgão cuja finalidade seria guardar a memória de todo processo imigratório desde o ano de 1888. Meu voto portanto é favorável ao tombamento do prédio, destinando-se o mesmo a um Museu que teria melhor significação, revitalizando-se assim a sua importância como patrimônio cultural de São Paulo.

São Paulo, 10 de Dezembro de 1980

Senhor Direta da SE

Solicito que o presente processo
aguarde na SAC, a resposta do
ofício constante de fls 17, retornan-
do a esta Presidência.

ATGP, aos 28/8/81

Padula

LEONILDA PADULA
ASSISTENTE TÉCNICA
CONDEPHAAT

A SAC em cumprimento
aos despachos supra
SE. 28/8/81

ALDO NILO LOSSO
Diretor de Divisão
Secretaria - Executiva
CONDEPHAAT

Segue uu, juntad 07 nesta data, documento 5 rubricad 07 sob n.º 19220



SECRETARIA DE ESTADO DA CULTURA
ARQUIVO DO ESTADO
R. D.^a Antonia de Queiroz, 183 - CEP 01307, São Paulo, SP

Of. nº 078/81 - Sup.

São Paulo, 09 de setembro de 1981

Senhor Presidente:

De acordo com o OFÍCIO GP. 212/81 P. CONDEPHAAT nº 20949/80, referente à consulta sobre o acervo arquivístico da antiga Hospedaria dos Imigrantes, a Divisão de Arquivo recomenda seu tombamento em caráter de extrema urgência, pela preciosidade do material ali conservado.

A relação sumária do conteúdo segue anexa.

Sugerimos que, após o tombamento, a documentação existente seja encaminhada à Divisão de Arquivo para complementar o acervo que possui sobre o tema e evitar que se disperse o material de interesse para a história deste Estado.

Valemo-nos do presente para reiterar a V.Sa. nos protestos de estima e consideração.

Atenciosamente,

JOSÉ SEBASTIÃO WITTER
Supervisor

Ilmo. Sr.
Dr. Ruy Ohtake
Dd. Presidente do CONDEPHAAT

1981 - 1982

1981 - 1982

De acordo com o artigo 17 da Constituição Federal, a responsabilidade pela elaboração do Plano Plurianual é atribuída ao Poder Executivo, em conjunto com o Poder Legislativo. O Plano Plurianual deve abranger o período de quatro a seis anos, sendo o primeiro ano de execução o mesmo que o do Orçamento Anual.

A elaboração do Plano Plurianual é uma atividade essencial para a administração pública, pois permite a definição das prioridades e a alocação dos recursos de forma planejada. O Plano Plurianual deve ser elaborado de acordo com as diretrizes estabelecidas no Plano Nacional de Desenvolvimento e em conformidade com as necessidades da população.

SECRETARIA DE ECONOMIA
1981 - 1982

1981 - 1982

90/m

Relação Sumária do Acervo Arquivístico existente
na Hospedaria dos Imigrantes - R. Visconde de Par
naíba, 1316 - Capital.

_ Livros de matrículas de imigrantes
1882 a 1930 - cerca de 150 livros

- Listas de bordo - cronologicamente organizadas
1884 a 1930

- Listas de bordo, organizadas por nacionalidade e ano
1884 a 1974

Total de listas:

LISTAS - do ano de 1888 a 1978, conforme discriminação abaixo:

Anos

1888 - novembro e dezembro.

1889 - janeiro, fevereiro, março e maio.

1890 - novembro e dezembro.

1891 - janeiro e junho.

1893 - fevereiro, março, maio, junho, agosto e setembro.

1894 - agosto, outubro, novembro e dezembro.

1895 a 1902 - de janeiro a dezembro.

1903 - janeiro, fevereiro, março, abril, maio, junho, agosto,
novembro e dezembro.

1904 - janeiro, fevereiro, agosto, setembro, novembro e dezembro

1905 a 1941 - de janeiro a dezembro.

1. Lista de nomes de pessoas físicas

2. Lista de nomes de pessoas jurídicas

3. Lista de nomes de empresas

4. Lista de nomes de instituições

5. Lista de nomes de organizações

6. Lista de nomes de associações

7. Lista de nomes de clubes

8. Lista de nomes de sindicatos

9. Lista de nomes de partidos

10. Lista de nomes de igrejas

11. Lista de nomes de escolas

12. Lista de nomes de hospitais

13. Lista de nomes de universidades

14. Lista de nomes de centros

15. Lista de nomes de associações de pais

16. Lista de nomes de associações de moradores

17. Lista de nomes de associações de comerciantes

18. Lista de nomes de associações de profissionais

19. Lista de nomes de associações de estudantes

20. Lista de nomes de associações de artistas

21. Lista de nomes de associações de esportistas

22. Lista de nomes de associações de idosos

1966 - janeiro e março.

1969 - maio, junho, julho, agosto, setembro, outubro, novembro e dezembro.

1970 a 1973 - de janeiro a dezembro.

1974 - janeiro, fevereiro e março.

1977 - setembro, outubro e dezembro.

1978 - janeiro e fevereiro.

LIVROS: 166 livros de 1.882 a 1.962.

FICHAS: do ano de 1947 a 1971 - matriculados na Hospedaria.

PAPEL CARBONADO: do ano de 1974 a 1977.

ÍNDICES: 21 índices p/ ordem alfabética, de 1.882 a 1.925

- Acervo Fotográfico sobre Núcleos Coloniais:

albuns (6) e fotos isoladas

- Biblioteca, formada por livros e periódicos pertencentes à:

- Secretaria de Governo - Presidentes de Estado

- Secretaria da Imigração

- Secretaria da Agricultura

1955 - janeiro e março.
1956 - maio, junho, agosto, setembro, outubro, novembro
e dezembro.

1957 a 1973 - de janeiro a dezembro.

1974 - janeiro, fevereiro e março.

1975 - setembro, outubro e novembro.

1976 - janeiro e fevereiro.

1977 a 1983 - de janeiro a dezembro.

1984 a 1991 - de janeiro a dezembro.

1992 a 1997 - de janeiro a dezembro.

1998 a 2003 - de janeiro a dezembro.

2004 a 2009 - de janeiro a dezembro.

2010 a 2015 - de janeiro a dezembro.

2016 a 2021 - de janeiro a dezembro.

- Secretaria de Governo - Presidente do Estado

- Secretaria de Turismo

- Secretaria da Agricultura



SECRETARIA DE ESTADO DA CULTURA

Folha de informação rubricada sob n.º 22
do P. Condephaat n.º 20949/ 79 (a) mb.

Interessado CONDEPHAAT

Assunto Est. Tombamento-Arquivos da Hospedaria dos Imigran
tes à Rua Visconde de Parnaíba, nº 1316 - CAPITAL

P A R E C E R

À vista do arrolamento provisório da documentação existente na Hospedaria dos Imigrantes, fornecido pelo Arquivo do Estado, proponho que o tombamento em questão, cujo fundamento é inegável, incida sobre os bens constantes na lista de fls. 20 e 21.

São Paulo, 07 de outubro de 1981

ULPIANO TOLEDO BEZERRA DE MENESES
Conselheiro

Segue *me* juntada *de* nota datada _____ documento _____ rubricada *ca* sob n.º *22*



SECRETARIA DE ESTADO DA CULTURA

Folha de informação rubricada sob n.º 23
do P. CONDEPHAAT n.º 20949 / 1979 (a)

Interessado CONDEPHAAT

Assunto Est. Tombamento-Arquivos da Hospedaria dos Imigrantes
à Rua Visconde de Parnaíba, 1316 - CAPITAL.

SÍNTESE DA DECISÃO DO EGREGIO COLEGIADO

ATA Nº 488 - Sessão de 7/10/81

O Egregio Colegiado decidiu a provar o parecer do Conselheiro Ulpiano T.B. de Menezes, bem como, aprovou o tombamento do arquivo da Hospedaria dos Imigrantes, conforme arrolamento dos documentos constantes de fls. 20/21, deste processo.

À SE para:

- 1- Oficiar aos interessados
- 2- Elaborar Resolução do Tombamento para apreciação do Senhor Secretário, para aprovação, se assim o desejar.
- 3- Solicitar por ofício à Divisão de Arquivo do Estado que seja elaborado levantamento mais detalhado dos documentos a fim de melhor instruir o processo.

GP, aos 20 de outubro de 1981.

RUY OHTAKE

Sr. Diretor da SE

Em cumprimento aos termos do item 1 da síntese de fls. 23, elaboramos os ofícios a nexos, os quais submetemos à aprovação de V.Sa.

AT/SE, aos 10 de novembro de 1981

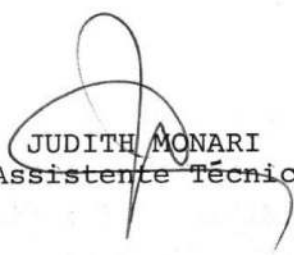
JUDITH MONARI
Assistente Técnico

- 1- De acordo. Expedir os ofícios, juntando-se cópia ao processo.
- 2- Ao STCR em cumprimento aos itens 2 e 3 da síntese de fls. 23.

SE, aos 10 de novembro de 1981

ALDO NILO LOSSO
Diretor de Divisão
Secretaria-Executiva
CONDEPHAAT

JM/mtr

Segue juntad nesta data documento rubricad sob n.º



SECRETARIA DE ESTADO DA CULTURA
Rua Líbero Badaró, 39 - 8º andar - cep 01009

24
C

São Paulo, 11 de novembro de 1981.

Ofício GP/GS-272/81
P.CONDEPHAAT Nº 20.949/79

Senhor Secretário

Tenho a honra de comunicar a Vossa Excelência que o E.Colegiado deste Conselho de Defesa do Patrimônio Histórico, Arqueológico, Artístico e Turístico do Estado - CONDEPHAAT, em sua sessão plenária de 07 de outubro último, Ata nº 488 propôs o Tombamento do acervo arquivístico da Hospedaria dos Imigrantes, atual Departamento de Amparo e Integração Social, à rua Visconde de Parnaíba nº 1316, nesta Capital.

Na conformidade da legislação aplicável à espécie, mais precisamente as disposições contidas nos artigos 142, e seu parágrafo único, 144 e 146 do Decreto nº 13.426, de 16-3-1979, a deliberação do Conselho propondo o Tombamento, ou a simples abertura do processo, assegura a preservação do Bem até decisão final da autoridade, sendo proibida, portanto, qualquer intervenção em termos de destruição, demolição ou alteração, sem prévia autorização do CONDEPHAAT, devendo os eventuais projetos de restauração ser submetidos a aprovação deste órgão.

Aproveito a oportunidade para apresentar a Vossa Excelência protestos de estima e apreço.

RENATO J.B. DELLA TOGNA
Respondendo pelo Expediente da
Secretaria de Estado da Cultura

À Sua Excelência o Senhor
Dr. ANTONIO SALIM CURIATI
Dr. Secretário de Promoção Social do



SECRETARIA DE ESTADO DA CULTURA

- CONDEPHAAT -

Rua Líbero Badaró, 39 - 11º andar - cep 01009

25
7

São Paulo, 09 de novembro de 1981.

Ofício SE-576/81
P.CONDEPHAAT 20.949/79

Senhor Diretor

Temos a honra de comunicar a Vossa Senhoria que o E.Colegiado deste Conselho de Defesa do Patrimônio Histórico, Arqueológico, Artístico e Turístico do Estado - CONDEPHAAT, em sua sessão plenária de 07 de outubro último, Ata nº 488, propôs o Tombamento do acervo arquivístico dessa Hospedaria, à Rua Visconde de Parnaíba nº 1316, nesta Capital.

Na conformidade da legislação aplicável à espécie, mais precisamente as disposições contidas nos artigos 142 e seu parágrafo único, 144 e 146 do Decreto nº 13426, de 16-3-1979, a deliberação do Conselho propondo o Tombamento, ou a simples abertura do processo, assegura a preservação do Bem até decisão final da autoridade, sendo proibida, portanto, qualquer intervenção em termos de destruição, demolição ou alteração, sem prévia autorização do CONDEPHAAT, devendo os eventuais projetos de restauração ser submetidos a aprovação deste órgão.

Aproveitamos a oportunidade para a apresentar a Vossa Senhoria protestos de estima e apreço.

Atenciosamente,

ALDO NILO LOSSÓ
Diretor de Divisão
Secretaria-Executiva
CONDEPHAAT

Senhor
Dr. EDSON CARLOS FÁVERO



SECRETARIA DE ESTADO DA CULTURA

Folha de informação rubricada sob n.º 96
do PROC. CONDEPHAAT n.º 20949/79 (a)

Interessado

CONDEPHAAT

Assunto

Estudo de tombamento- Arquivos da Hospedaria dos Imigrantes à rua Visconde de Parnaíba, nº 1316 Capital

Arq. Bernardo Castello Branco
Atender aos itens 2 e 3
da Síntese da Decisão
do E. Colegiado à fls. 23
M. Wiconti
23-11-77

Sta. Diretora do STCR

Seu anexo Minuta de
Resolução de Tombamento e
de Ofício ao Sr. Diretor do
Arquivo do Estado.

(B)

19.01.82

A. Diretor da SE

Encaminhamos, anexos a contracapa
minuta da Resoluçã de Tombamento e
minuta de ofício a ser enviado
ao Arquivo do Estado.

M. Vicentini
19-1-82

Sr. Diretor da SE

Juntamos à contracapa deste, o ofício
elaborado pelo Arqº Bernardo José Castello Branco, o qual
se aprovado poderá ser expedido.

AT/SE, 20 de janeiro de 1982

JUDITH MONARI
Assistente Técnico

- 1- De acordo. Expedir o ofício, juntando-se cópia ao processo.
- 2- Aguarde-se na SAC resposta do ofício por 30 dias.

SE, 20 de janeiro de 1982

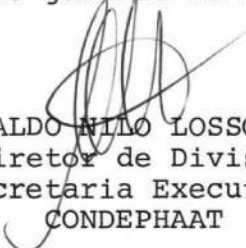
ALDO NILO LOSSO
Diretor de Divisão
Secretaria Executiva
CONDEPHAAT

JM/eb

documento

rubricad

sob nº



SECRETARIA DE ESTADO DA CULTURA
ARQUIVO DO ESTADO

28
A.

Of.nº 028/82-Sup

São Paulo, 11 de fevereiro de 1982.

Senhor Diretor:

M SAC
1. J. do Prado
2. A. Condephaat
3. Presidente
4. Coleção
5. 11-02-82
ALDO M. LUSSO
Diretor da Divisão
Secretaria - Executiva
do CONDEPHAAT

De acordo com o ofício SE-38/82 P. CONDEPHAAT nº 20949/1979, a Divisão de Arquivo do Estado designou equipe para planejar o arrolamento da documentação arquivística existente na antiga Hospedaria dos Imigrantes.

Após estudo detalhado da documentação existente e das condições em que se encontra, verificamos no projeto elaborado a necessidade de 8 (oito) meses de trabalho e equipe técnica composta de 4 (quatro) bibliotecárias, 4 (quatro) historiôgrafos e 6 (seis) estagiários, além de 4 (quatro) auxiliares para limpeza e deslocamento de material.

Atualmente, não possuímos condições de implantar o projeto de arrolamento arquivístico da documentação existente na Antiga Hospedaria dos Imigrantes, por falta de elemento humano e recursos materiais.

Assim sendo, tomamos a liberdade de sugerir, s.m.j., para a salvaguarda e preservação da memória histórica paulista, visto que neste ano comemora-se o Centenário da Imigração subsidiada, que o tombamento inclua todos os documentos, fotos, livros e móveis existentes no local.

Atenciosamente,

JOSE SEBASTIÃO WITTER
Supervisor

O Condephaat em 7/10/82,
propôs ao Sr. Secretário, o
tombamento acima sugerido.
Don. Mitelli.

EXIBICAO DE DOCUMENTOS

BRASIL, 1984

Em 11 de Novembro de 1984.

Excmo. Sr. Ministro

De acordo com o artigo 17-A, inciso I, da Lei nº 3.021/1977, a livraria de origem de livros e periódicos que tenham sido adquiridos por meio de licitação e cujo valor unitário seja superior a dez mil reais, deverá ser submetida a um processo de avaliação e classificação.

A fim de cumprir com o disposto no inciso I do artigo 17-A da Lei nº 3.021/1977, a Livraria de origem de livros e periódicos que tenham sido adquiridos por meio de licitação e cujo valor unitário seja superior a dez mil reais, deverá ser submetida a um processo de avaliação e classificação. Este processo deverá ser realizado de acordo com o disposto no inciso I do artigo 17-A da Lei nº 3.021/1977.

Assim sendo, não podendo ser realizada a avaliação e classificação de acordo com o disposto no inciso I do artigo 17-A da Lei nº 3.021/1977, a Livraria de origem de livros e periódicos que tenham sido adquiridos por meio de licitação e cujo valor unitário seja superior a dez mil reais, deverá ser submetida a um processo de avaliação e classificação.

Assim sendo, não podendo ser realizada a avaliação e classificação de acordo com o disposto no inciso I do artigo 17-A da Lei nº 3.021/1977, a Livraria de origem de livros e periódicos que tenham sido adquiridos por meio de licitação e cujo valor unitário seja superior a dez mil reais, deverá ser submetida a um processo de avaliação e classificação.

Atenciosamente,
[Assinatura]

BRASIL, 1984
[Assinatura]

Seguem, juntadas nesta data, documentos rubricados sob nos 29, 30, 31, 32, 33 e 34

P. Condephaat
nº20.949/79

29
20



ESTADO DE SÃO PAULO

RESOLUÇÃO Nº 26 DE 6 DE MAIO DE 1982

ANTONIO HENRIQUE DA CUNHA BUENO, SECRETÁRIO EXTRAORDINÁRIO DA CULTURA, no uso de suas atribuições legais e nos termos do artigo 1º do Decreto - Lei nº149, de 15 de agosto de 1969,

R E S O L V E

Artigo 1º - Fica tombado, pelo seu valor histórico e documental, como fonte para o conhecimento da dinâmica populacional do Estado de São Paulo no último século (1882-1974) relativo à imigração, o ACERVO ARQUIVÍSTICO DA ANTIGA HOSPEDARIA DOS IMIGRANTES (atual Departamento de Amparo e Integração Social, da Secretaria da Promoção Social do Estado de São Paulo) localizado à Rua Visconde de Parnaíba, nº1316, nesta Capital.

Artigo 2º - Fica o Conselho de Defesa do Patrimônio Histórico, Arqueológico, Artístico e Turístico do Estado autorizado a inscrever no Livro do Tombo competente, o acervo em referência, para os devidos e legais efeitos.

Artigo 3º - Esta Resolução entrará em vigor na data de sua publicação.

SECRETARIA DA CULTURA, aos 6 de maio de 1982

ANTONIO HENRIQUE DA CUNHA BUENO

IMPRESSA OFICIAL DO ESTADO DE SÃO PAULO
12/11/1982 09:30:00
REDAÇÃO

DIÁRIO OFICIAL DE 13/MAIO/1982

Resolução 26, de 6-5-82

O Secretário Extraordinário da Cultura, nos termos do artigo 1.º do Decreto-lei 149, de 15 de agosto de 1969, resolve:

Artigo 1.º — Fica tombado, pelo seu valor histórico e documental, como fonte para o conhecimento da dinâmica populacional do Estado de São Paulo no último século (1882-1974) relativo à imigração, o Acervo Arquivístico da antiga Hospedaria dos Imigrantes (atual Departamento de Amparo e Integração Social, da Secretaria da Promoção Social do Estado de São Paulo) localizado à Rua Visconde de Parnaíba, 1.316, nesta Capital.

Artigo 2.º — Fica o Conselho de Defesa do Patrimônio Histórico, Arqueológico, Artístico e Turístico do Estado autorizado a inscrever no Livro do Tombo competente o acervo em referência, para os devidos e legais efeitos.

Artigo 3.º — Esta Resolução entrará em vigor na data de sua publicação.



SECRETARIA DE ESTADO DA CULTURA

- C O N D E P H A A T -

Rua Líbero Badaró, 39 - 11º andar - cep 01009

31
rdb

São Paulo, 14 de maio de 1982.

Ofício SE-360/82
P.CONDEPHAAT Nº 20.949/79

Senhor Diretor

Temos a honra de encaminhar-lhe junto a este, xerocópia da Resolução de Tombamento do Acervo Arquivístico da Antiga Hospedaria dos Imigrantes, situa da à Rua Visconde de Parnaíba nº 1316, nesta Capital, assi nada pelo Exmo. Senhor Secretário da Cultura do Estado de São Paulo, Deputado Federal Antonio Henrique da Cunha Bueno, publicada no Diário Oficial do Estado de 13 do corrente.

Aproveitamos a oportunidade pa ra apresentar-lhe protestos de estima e apreço.

Atenciosamente,

ALDO NILO LESSO
Diretor de Divisão
Secretaria-Executiva
CONDEPHAAT

Senhor
DR. EDSON CARLOS FÁVERO
DD. Diretor Geral do Departamento



SECRETARIA DE ESTADO DA CULTURA

- CONDEPHAAT -

Rua Líbero Badaró, 39 - 11ª andar - CEP 01009

Handwritten initials

São Paulo, 20 de janeiro de 1982

Ofício SE-38/82
P.CONDEPHAAT nº 20949/1979

Senhor Supervisor

De acordo com decisão de Egrégio Colegiado deste CONDEPHAAT que aprovou o tombamento do arquivo da Hospedaria dos Imigrantes, conforme arrolamento prévio elaborado pelo Arquivo do Estado, solicitamos a colaboração de Vossa Senhoria no sentido de elaborar levantamento detalhado dos referidos documentos a fim de melhor instruir o processo.

Certos de contarmos com a atenção de Vossa Senhoria, agradecemos antecipadamente.

Atenciosamente,

Handwritten signature of Aldo Nilo Lossó
ALDO NILO LOSSÓ
Diretor de Divisão
Secretaria Executiva
CONDEPHAAT

Ilmo. Senhor
Profº Dr. JOSÉ SEBASTIÃO WITTER
DD. Supervisor da Divisão de
Arquivo do Estado



SECRETARIA DE ESTADO DA CULTURA

- C O N D E P H A A T -

Rua Líbero Badaró, 39 - 11ª andar - cep 01009

São Paulo, 14 de maio de 1982.

Ofício SE-361/82
P.CONDEPHAAT Nº 20.949/79

Senhora Diretora

Temos a honra de encaminhar-lhe junto a este, xerocópia da Resolução de Tombamento do Aervo Arquivístico da Antiga Hospedaria dos Imigrantes, situada à Rua Visconde de Parnaíba nº 1316, nesta Capital, assinada pelo Exmo. Senhor Secretário da Cultura do Estado de São Paulo, Deputado Federal Antonio Henrique da Cunha Bueno, publicada no Diário Oficial do Estado de 13 do corrente.

Aproveitamos a oportunidade para apresentar-lhe protestos de estima e apreço.

Atenciosamente,

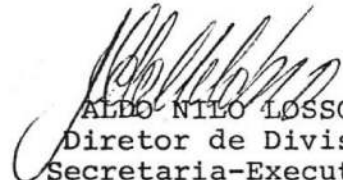
ALDO NILO LOSSÓ
Diretor de Divisão
Secretaria-Executiva
CONDEPHAAT

Senhora

Dra. MARIA VIRGÍLIA SALGADO LOUREIRO
DD. Diretora do Departamento do
Patrimônio Histórico da P.M.S.P.



SECRETARIA DE ESTADO DA CULTURA

- CONDEPHAAT -

Rua Líbero Badaró, 39 - 11º andar - cep 01009

33
SP

São Paulo, 14 de maio de 1982.

Ofício SE-362/82
P.CONDEPHAAT Nº 20.949/79

Senhor Administrador

Temos a honra de encaminhar-lhe junto a este, xerocópia da Resolução de Tombamento do Acevo Arquivístico da Antiga Hospedaria dos Imigrantes, situado à Rua Visconde de Parnaíba nº 1316, nesta Capital, assinada pelo Exmo. Senhor Secretário da Cultura do Estado de São Paulo, Deputado Federal Antonio Henrique da Cunha Bueno, publicada no Diário Oficial do Estado de 13 do corrente.

Aproveitamos a oportunidade pa
ra apresentar-lhe protestos de estima e apreço.

Atenciosamente,

ALDO NILO LOSSO
Diretor de Divisão
Secretaria-Executiva
CONDEPHAAT

Senhor
DR. VICTOR DAVI
DD. Adminstrador da
Regional da SE-PMSP
Av. do Estado, 924



SECRETARIA DE ESTADO DA CULTURA

- C O N D E P H A A T -

Rua Líbero Badaró, 39 - 11º andar - cep 01009

34
AB

São Paulo, 14 de maio de 1982.

Ofício SE-363/82
P.CONDEPHAAT Nº 20.949/79

Senhor Supervisor

Temos a honra de encaminhar-lhe junto a este, xerocópia da Resolução de Tombamento do Aervo Arquivístico da Antiga Hospedaria dos Imigrantes, situado à Rua Visconde de Parnaíba nº 1316, nesta Capital, assinada pelo Exmo. Senhor Secretário da Cultura do Estado de São Paulo, Deputado Federal Antonio Henrique da Cunha Bueno, publicada no Diário Oficial do Estado de 13 do corrente.

Aproveitamos a oportunidade para apresentar-lhe protestos de estima e apreço.

Atenciosamente,

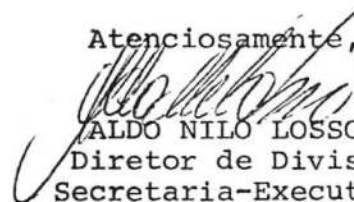
ALDO NILO LOSSO
Diretor de Divisão
Secretaria-Executiva
CONDEPHAAT

Senhor
PROFº DR. JOSÉ SEBASTIÃO WITTER
DD. Supervisor da Divisão de
Arquivo do Estado
Rua Da. Antonia de Queiroz, 183



SECRETARIA DE ESTADO DA CULTURA
Rua Líbero Badaró, 39 - 39 andar - cep 01009

35

São Paulo, 21 de maio de 1982.

Ofício GS-1534/82
P.CONDEPHAAT Nº 20.601/78
Nº 20.949/79

Senhor Secretário

Tenho a honra de encaminhar a Vossa Excelência junto a este, xerocópia das Resoluções de Tombamento do Prédio da Antiga Hospedaria dos Imigrantes e do Acervo Arquivístico da referida Hospedaria, publicadas no Diário Oficial do Estado de 13 do corrente.

Aproveito o ensejo para apresentar a Vossa Excelência protestos de alta estima e real apreço.

JOÃO CARLOS MARTINS
SECRETÁRIO EXTRAORDINÁRIO DA CULTURA

A Sua Excelência o Senhor
DR. FRANCISCO SILVESTRE
DD. Secretário de Estado dos

À STA (Dilma Nassif)

Para inscrição do bem em questão,
no Livro do Tombo competente.

SE., 25 de maio de 1982.

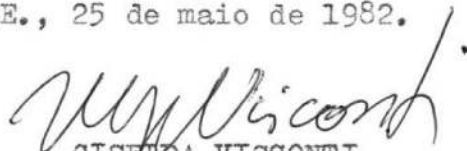

GISEIDA VISCONTI
Diretora da Secretaria-Executiva
do CONDEPHAAT-Substituta

JM/mi



SECRETARIA DE ESTADO DA CULTURA

Folha de informação rubricada sob n.º 18 36
do P. CONDEPHAAT n.º 20949 / 1979 (a) DU

Interessado **CONDEPHAAT**

Assunto **Estudo de tombamento - Arquivos da Hospedaria dos Imigrantes à Rua Visconde de Parnaíba nº 1316 - CAPITAL**

Senhor Diretor Técnico

Em atenção ao despacho de fls 35-verso, foi inscrito na data de 21/6/82, em questão no Livro do Tombo Histórico nº 1, nº 188, página 44.

São Paulo, 21 de junho de 1.982

DILMA NASSIF

Enc. Setor Técnico

- 1 - Ciente.
- 2 - Arquive-se na Seção Técnico Auxiliar.

SE., 22 de junho de 1982.

CELSO MARCHI
Diretor Técnico-Substº
Secretaria-Executiva
CONDEPHAAT

JM/mi

Secção de Expediente G. S.
Recebido em 7 / 7 / 93 da CONDEPHAAT
Às 11 horas e 22 minutos
Por: *[Signature]*

Consultado.
Desloca-se ao CONDEPHAAT
At/CS, 12/07/93

[Signature]
Neide Carvalho
Assistente Técnico de Direção II

recebe G - 11.02.94
Zido / SILVA

SC - CONDEPHAAT



Do	Número	Ano	Rubrica
P. COND.	20949	79	

INT.: CONDEPHAAT

ASS.: Estudo de tombamento - Arquivos da Hospedaria dos Imigrantes
à Rua Visconde de Parnaíba nº 1316 - Capital.

Retorne o presente processo
à STA onde deverá ficar ar-
quivado.

CONDEPHAAT, 28 de fevereiro de 1994.

VALQUÍRIA ABDO GANEU
Diretora Técnica

VAG/ens.

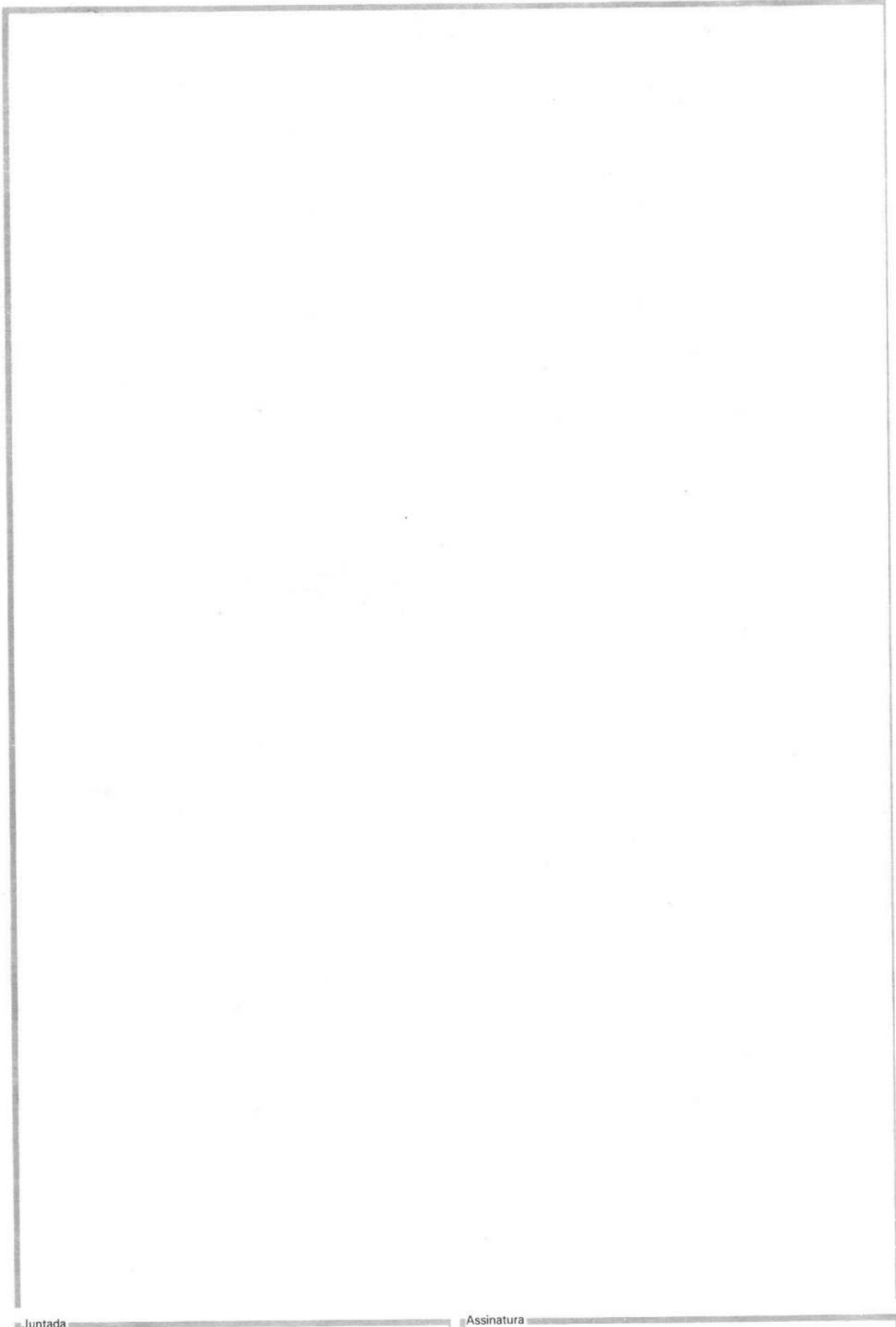

Juntada

Assinatura



Do	Número	Ano	Rubrica
PROCESSO CONDEPHAAT	20.949	79	

INT.: CONDEPHAAT

ASS.: Estudo de tombamento-Arquivos da Hospedaria dos Imigrantes, à Rua Visconde de Parnaíba nº 1316 - CAPITAL

Atendendo solicitação encaminhamos os presentes autos ao Conselheiro Silvio de Aquino Mussi Guimarães.

GP/CONDEPHAAT, 12 de abril de 1994

JOSÉ CARLOS RIBEIRO DE ALMEIDA
Presidente

/krqs-

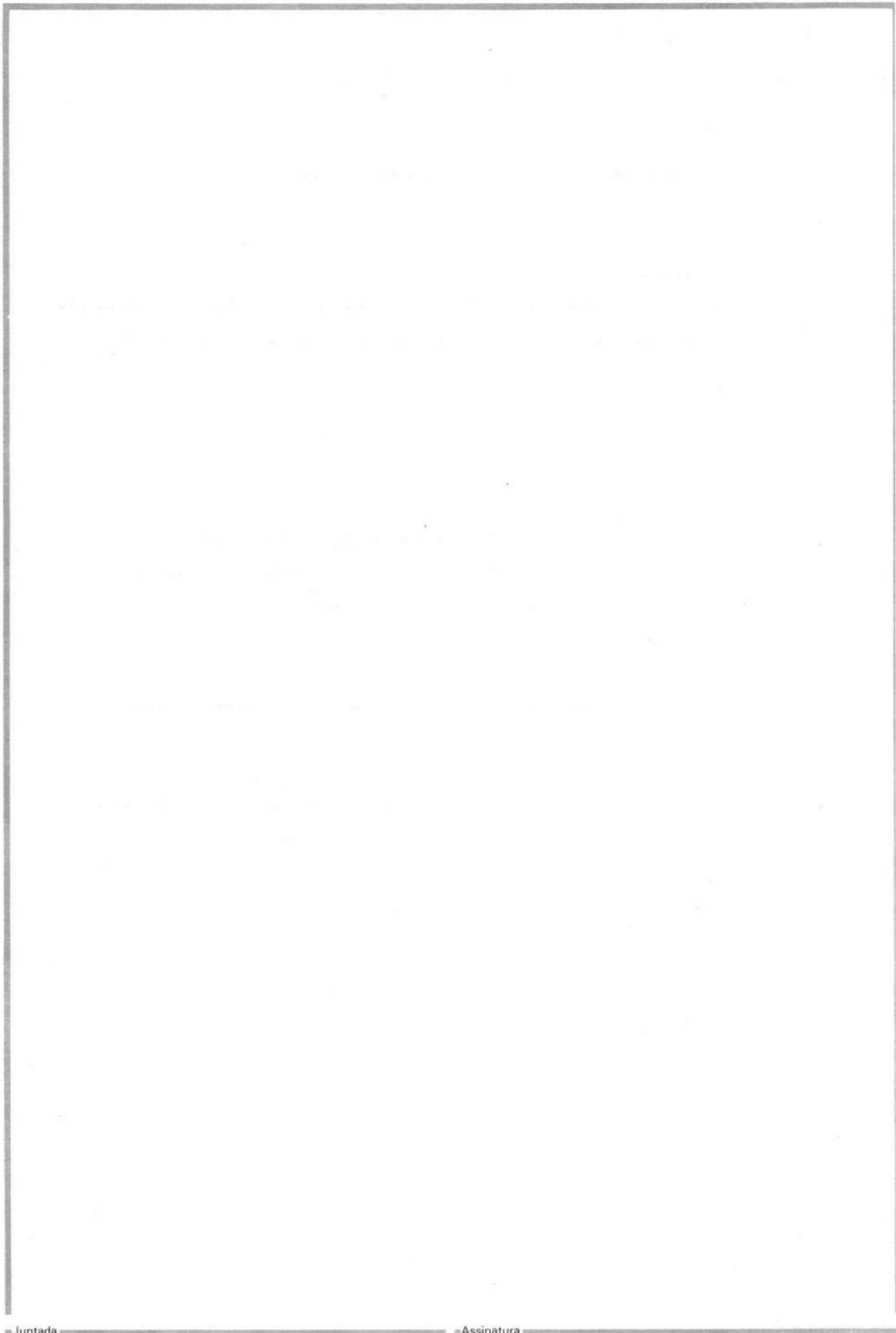

■ Juntada

■ Assinatura



Do	Número	Ano	Rubrica
	20.949	79	

A Direção Técnica,

Durante a elaboração do Guia do patrimônio Cultural Paulista verificamos encontrarem-se muitos dos processos de tombamento sem a documentação mínima necessária para a identificação dos bens tombados, motivo pelo qual tomamos a iniciativa de introduzir nos respectivos processos as fotos conseguidas para a referida publicação.

Assim, encaminhamos as fotos relativas ao bem tombado (S. Paulo)
Acervo de Hospedaria dos Imigrantes
para serem anexadas ao processo de tombamento nº 20.949,79
que se encontra no Centro de Documentação deste órgão.

STCR, 19 de maio de 1994.

Arg. José Brito
Ass. João de



Do	Processo de Tombam.	Número	20 949	Ano	79	Rubrica	
----	---------------------	--------	--------	-----	----	---------	--

Estudo de Tombamento dos Arquivos da Hospedaria dos Imigrantes.



FOTO: JEMIL HEUR1
DEZEMBRO/93

Aditada em 25/9/92
deletada em 08/11/99

Juntada

Assinatura



Do	Número	Ano	Rubrica
----	--------	-----	---------



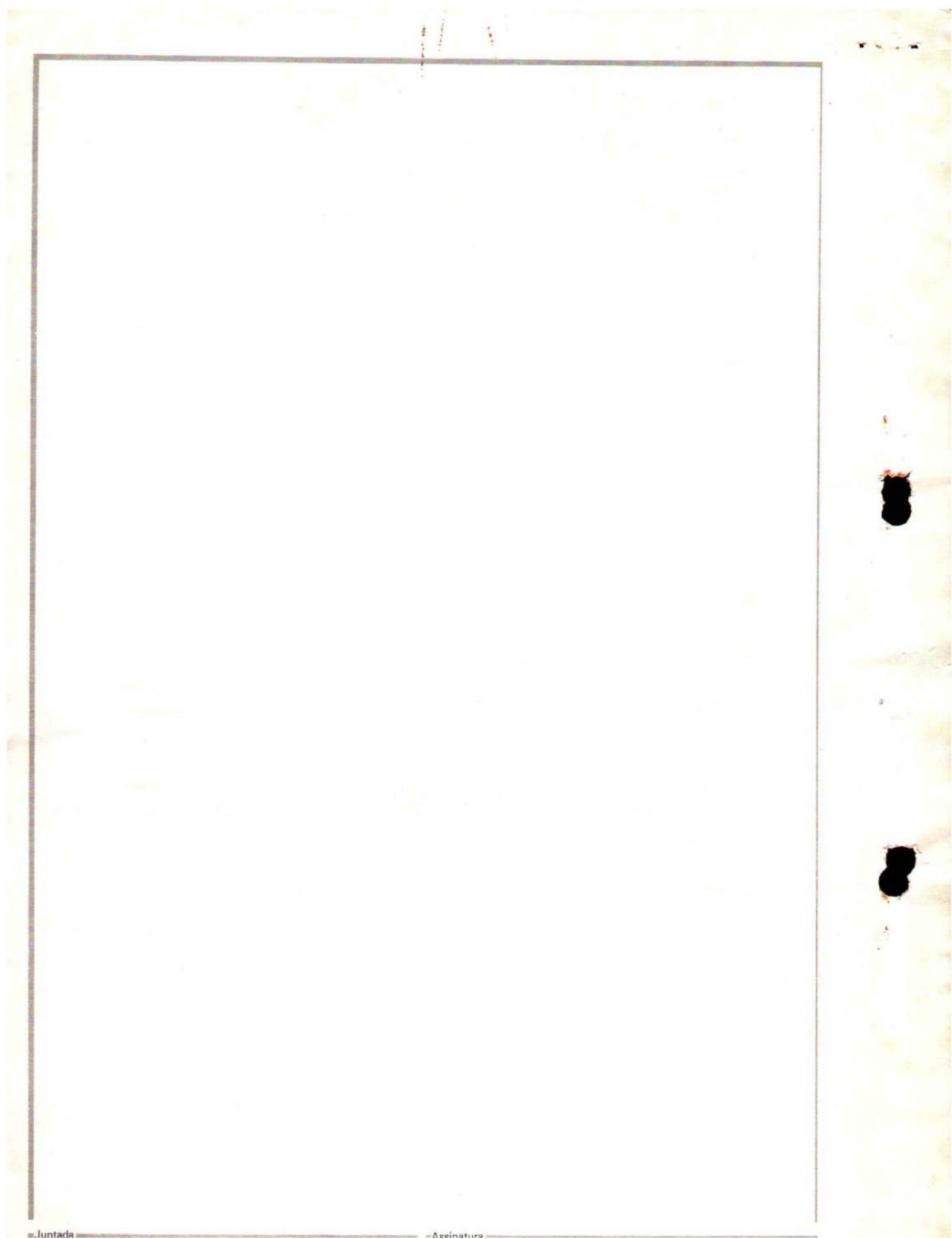

Juntada

Assinatura



GOVERNO DO ESTADO DE SÃO PAULO
SECRETARIA DE ESTADO DA CULTURA
CONDEPHAAT – Conselho de Defesa do Patrimônio
Histórico, Arqueológico, Artístico e Turístico do Estado
UPPH – Unidade de Preservação do Patrimônio Histórico

44

PROCESSO CONDEPHAAT	63400	2010	
---------------------	-------	------	--

Despacho: 2325-2011

Int.: UPPM

ASS.:

Ao Centro de Documentação

A UPPH foi informada, através do Ofício UPPM nº 242/2010, que o acervo arquivístico da Hospedaria dos Imigrantes foi transferido temporariamente, em função das obras de restauro e requalificação que estão ocorrendo no referido bem, para as dependências do Arquivo Público do Estado de São Paulo.

Em decorrência deste fato, recebemos um Diagnóstico Sumário do Acervo, o qual estamos encaminhando uma cópia para ser juntada ao Processo de Tombamento do "Memorial do Imigrante" – Resolução 26, de 13 de maio de 1982.

UPPH, 29/6/2011

MARILIA BARBOUR HERMAN CAGGIANO
Coordenadora da UPPH

ACERVO MEMORIAL DO IMIGRANTE



Arquivo Público do
Estado de São Paulo

Diagnóstico Sumário
janeiro de 2011



GOVERNO DO ESTADO DE SÃO PAULO
CASA CIVIL
Unidade de Arquivo Público do Estado de São Paulo
Departamento de Preservação e Difusão de Acervo

00231 2011

São Paulo, 21 de janeiro de 2011.

Ofício. APE/DPDA nº 012/2011

Sra. Rovena Negreiros

Presidente do Conselho de Defesa do Patrimônio Histórico, Arqueológico, Artístico e Turístico do Estado – CONDEPHAAT

Em razão da recente transferência do acervo documental do Memorial do Imigrante para o Arquivo Público do Estado de São Paulo, torna-se necessário uma análise profunda do Processo de tombamento do Acervo Arquivístico da Hospedaria do Imigrante, que tramitou sob número 20949/79, com Resolução de Tombamento 26 de 06/05/1982, publicado no Diário Oficial –Poder Executivo Seção I - 13/05/1982 - p.26, inscrito no Livro do Tombo Histórico: inscrição nº 188, p. 44, 17/6/1982 a ele relacionado, razão pela qual solicita sua disponibilização para consulta.

Adiantamos que assim que o processo estiver disponível, encaminharemos a funcionária Danielli Pereti Mariano, RG 61496491 para realizar a consulta, ficando esta desde já autorizada a ter acesso e realizar eventuais cópias do processo em referência.

No mais, renovamos nossos votos de estima e consideração.

Atenciosamente,

Lauro Avila Pereira

Diretor do Departamento de Preservação e difusão de Acervo do Arquivo Público do Estado

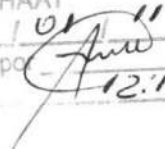
CONDEPHAAT
Em 27/01/2011
Recebido por 
12:15

Solicitação atendida.
18.02.2010
Danielli



GOVERNO DO ESTADO DE SÃO PAULO
SECRETARIA DE ESTADO DA CULTURA
CONDEPHAAT – Conselho de Defesa do Patrimônio
Histórico, Arqueológico, Artístico e Turístico do Estado
UPPH – Unidade de Preservação do Patrimônio Histórico

43

FORMULÁRIO PARA SOLICITAÇÃO DE CÓPIAS

NÚMERO DO PROCESSO:	20949/1979
INDICAÇÃO DAS FOLHAS A SEREM COPIADAS:	capa a capa
Obs. - indicar, se for o caso, também o verso das folhas. - em caso de reprodução integral do processo solicitar cópia de capa a capa.	
Nº TOTAL DE FOLHAS:	
VALOR TOTAL (R\$):	

Em 27/09/2011

Assinatura



GOVERNO DO ESTADO DE SÃO PAULO
CASA CIVIL
Unidade do Arquivo Público do Estado de São Paulo
CENTRO DE PRESERVAÇÃO
Diretor Marcelo Lopes

NÚCLEO DE CONSERVAÇÃO

As atividades de preparação e acondicionamento do acervo do Memorial do Imigrante, realizadas nos dias 27 e 28 de dezembro de 2010, contaram com uma equipe de 22 profissionais do Arquivo Público do Estado de São Paulo, e foram coordenadas pelo Centro de Preservação.

A equipe do APESP embalou e acondicionou todo o acervo, além de numerar todas as caixas e volumes: Fichários, mapotecas e arquivos de aço foram reforçados com filme stretch, livros de grande formato e embrulhos foram embalados em plástico-bolha e demais caixas-arquivo foram acondicionadas em caixas de papelão.

A partir do recebimento do acervo do Memorial do Imigrante, transportado no dia 29 de dezembro de 2010, o Núcleo de Conservação do Arquivo pôde verificar mais detalhadamente o estado de conservação do material recebido e acondicionado no APESP para iniciar o planejamento de intervenções no Acervo.



Colocação do filme stretch nos fichários e mapotecas



47

GOVERNO DO ESTADO DE SÃO PAULO
CASA CIVIL
Unidade do Arquivo Público do Estado de São Paulo

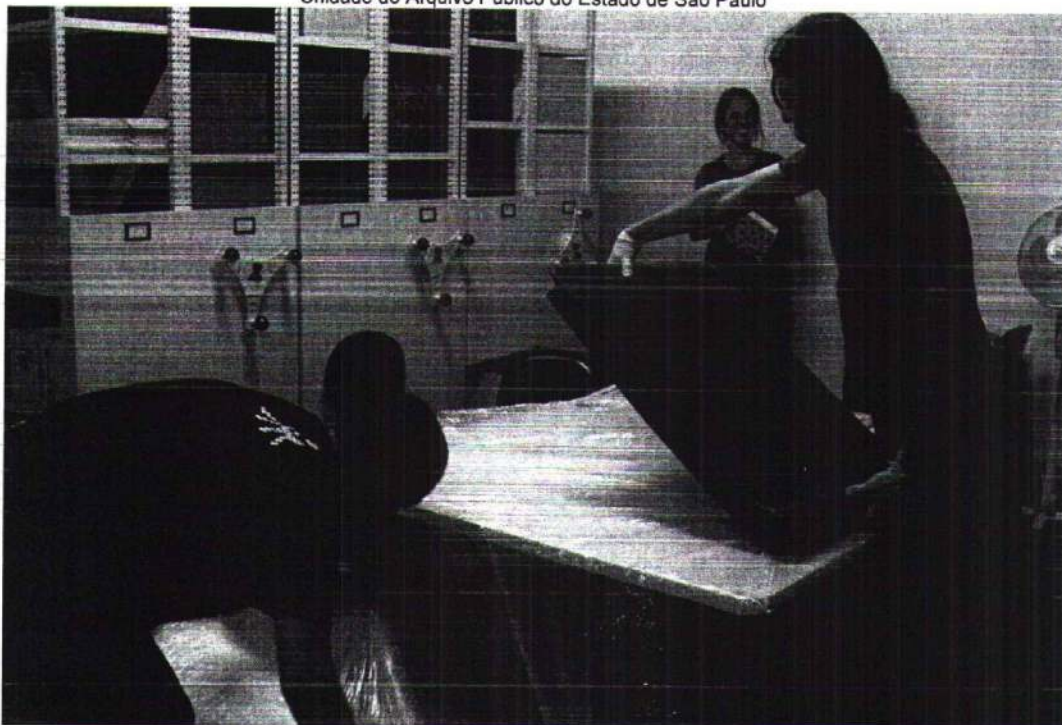

Acondicionamento dos livros de grande formato em plástico-bolha



Acondicionamento dos livros de grande formato em plástico-bolha



GOVERNO DO ESTADO DE SÃO PAULO
CASA CIVIL
Unidade do Arquivo Público do Estado de São Paulo

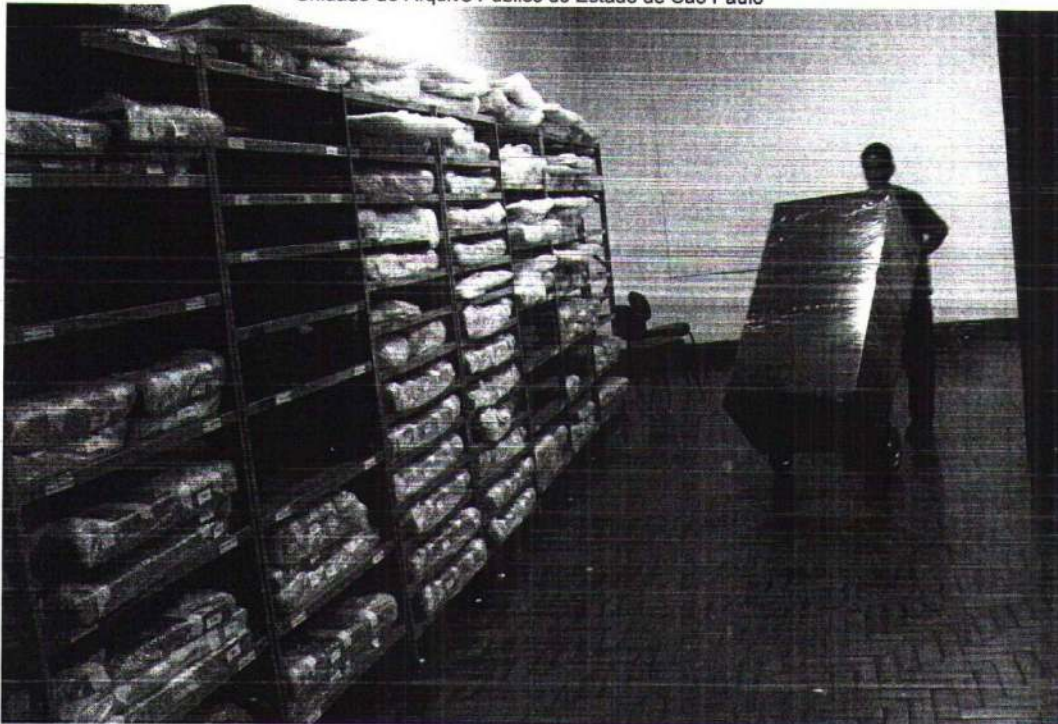

Transporte dos fichários pela equipe da transportadora



O transporte foi acompanhado pelas equipes do APESP, Secretaria da Cultura e Instituto da Arte do Futebol Brasileiro



49

GOVERNO DO ESTADO DE SÃO PAULO
CASA CIVIL
Unidade do Arquivo Público do Estado de São Paulo

DESCRIÇÃO DOS DOCUMENTOS

FICHÁRIOS

A documentação presente nos fichários de aço apresenta deformidade do suporte, causado pelo acondicionamento/posicionamento incorreto das fichas. As gavetas apresentam excesso de documentação, o que ocasionou o abaulamento do suporte, degradação das bordas e o rompimento das fibras. Toda a documentação apresenta sujidades superficiais e manchas.



Fichas rasgadas e com sujidades



50

GOVERNO DO ESTADO DE SÃO PAULO
CASA CIVIL
Unidade do Arquivo Público do Estado de São Paulo

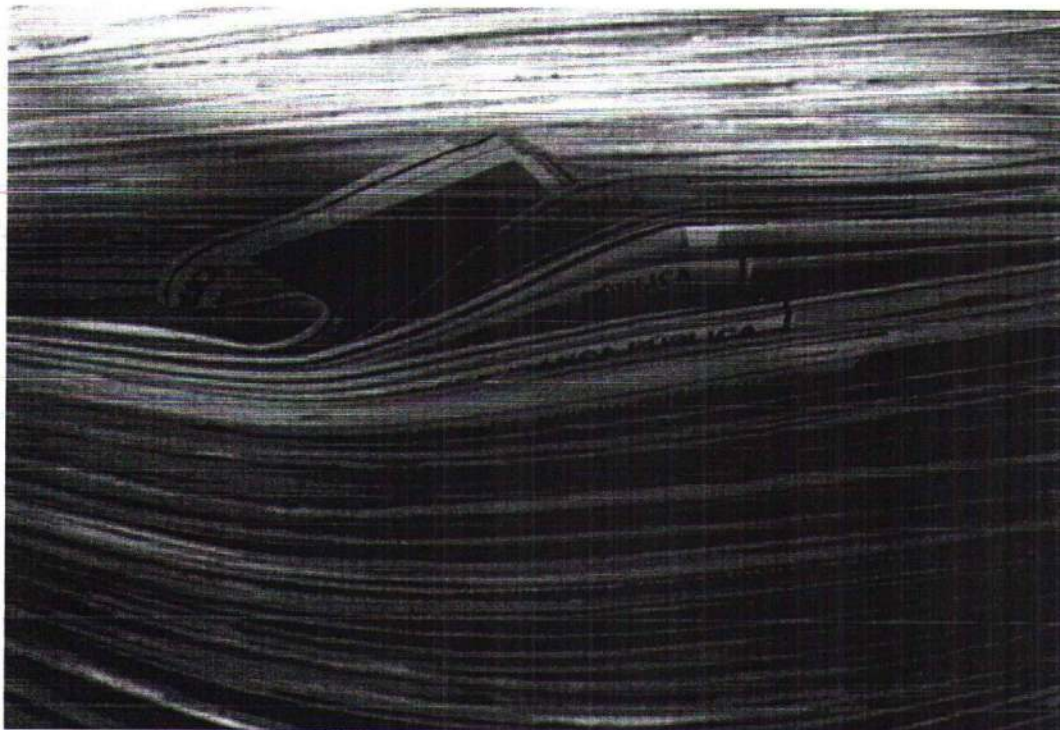

Fichas dobradas e abauladas

ENCADERNADOS

Os encadernados apresentam fragilidade na costura, perda de suporte da capa, sujidades, vestígios de infestação (em alguns casos infestação ativa de insetos xilófagos – brocas e traças), manchas, partes faltantes, alteração da cor do suporte, alteração da cor do pigmento e fitas adesivas.



51

GOVERNO DO ESTADO DE SÃO PAULO
CASA CIVIL
Unidade do Arquivo Público do Estado de São Paulo

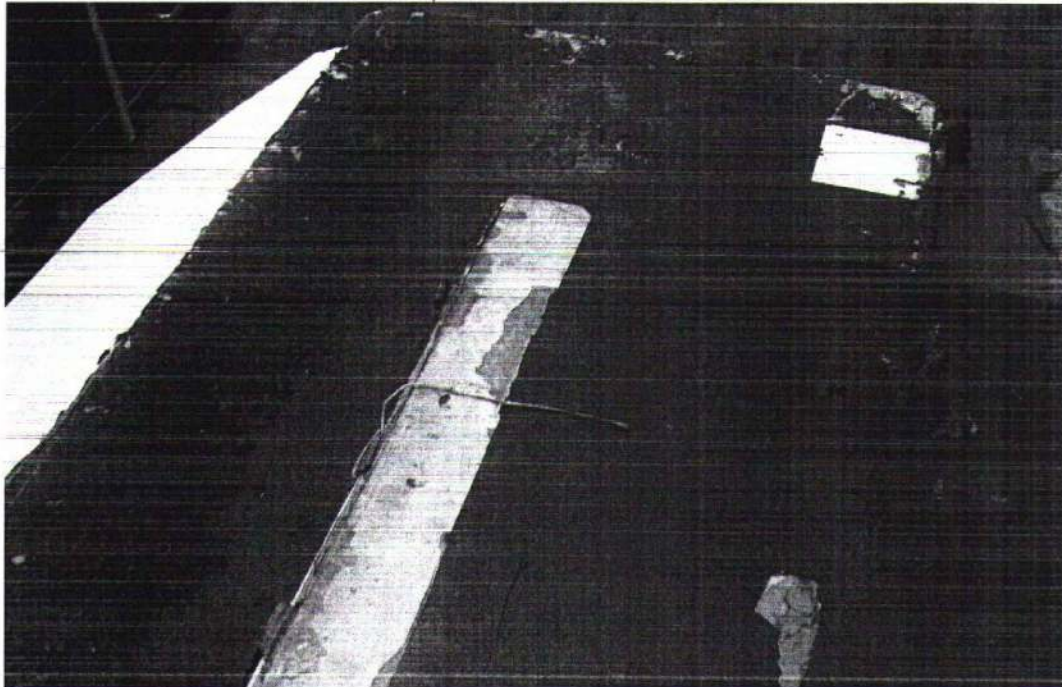

Encadernados com resquícios de infestação de insetos

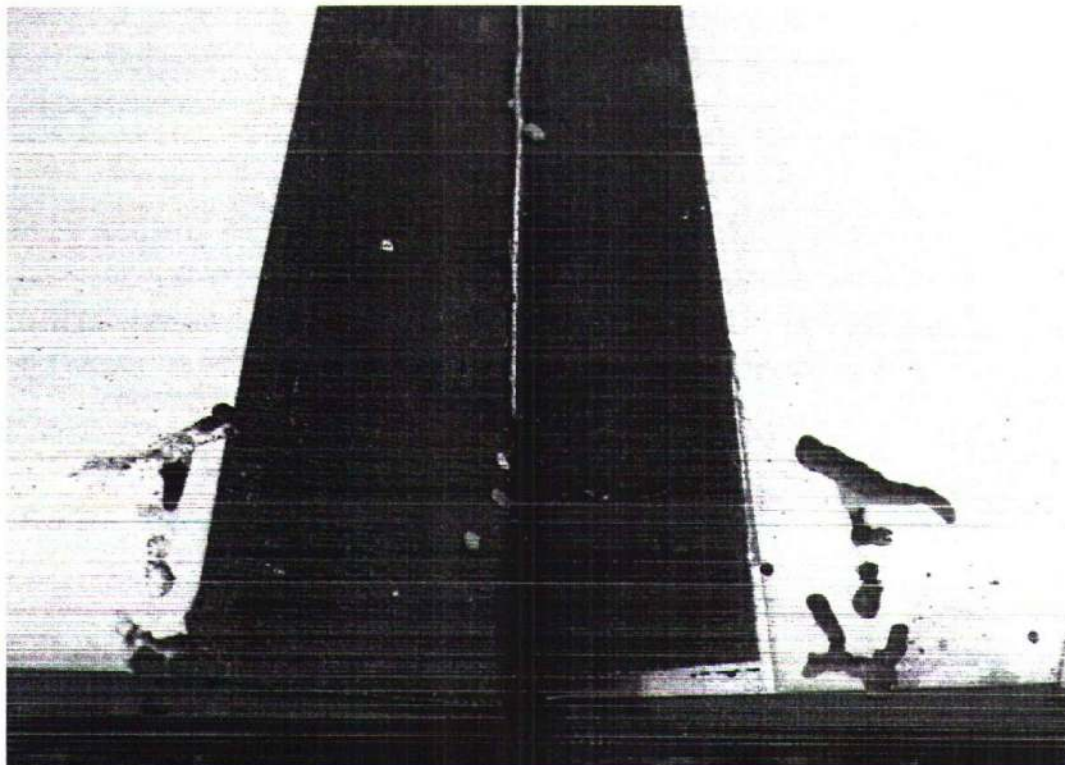

Encadernado com resquícios de ataque de brocas



52

GOVERNO DO ESTADO DE SÃO PAULO
CASA CIVIL
Unidade do Arquivo Público do Estado de São Paulo

CAIXAS DE POLIPROPILENO

Os materiais presentes nas pastas de polipropileno apresentam sujidades, deformações nas bordas (por causa do excesso ou da pouca quantidade de materiais dentro do invólucro), acondicionamento primário em material ácido (pH 5, avaliação feita com fitas indicadoras de pH), manchas, vincos, dobras, elementos metálicos, oxidação, rompimento das fibras, áreas faltantes, alteração da cor do suporte, alteração da cor do pigmento, ataque microbiológico, fitas adesivas e intervenções anteriores incorretas.

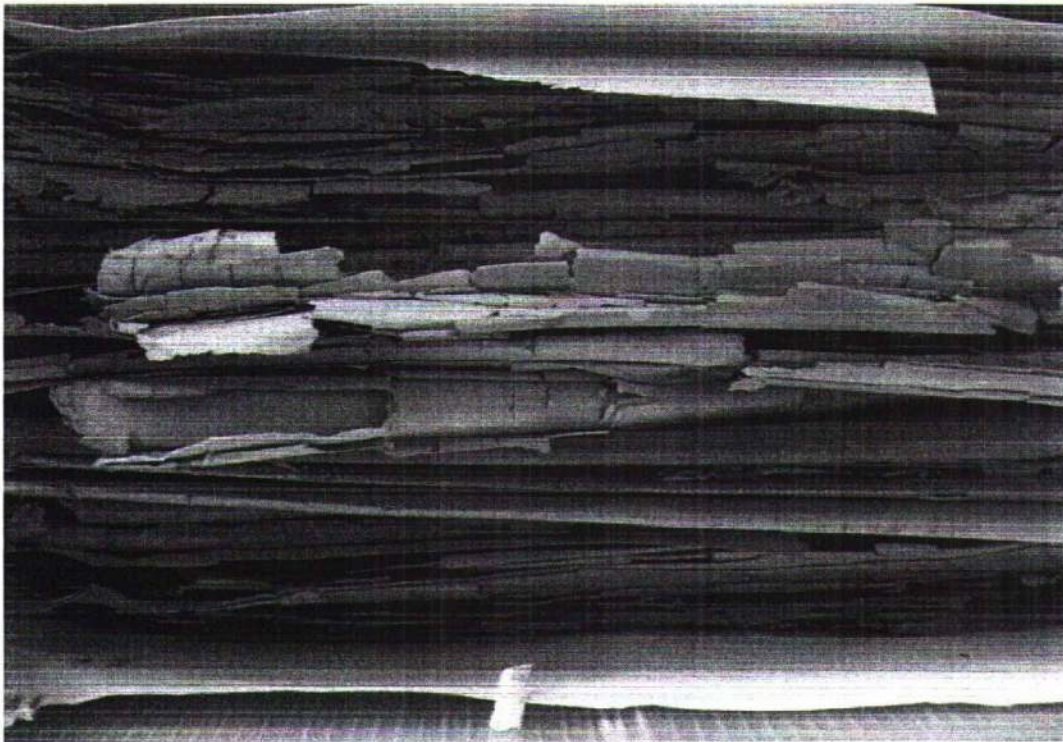

Documentos com bordas amassadas e rasgadas





GOVERNO DO ESTADO DE SÃO PAULO
CASA CIVIL
Unidade do Arquivo Público do Estado de São Paulo

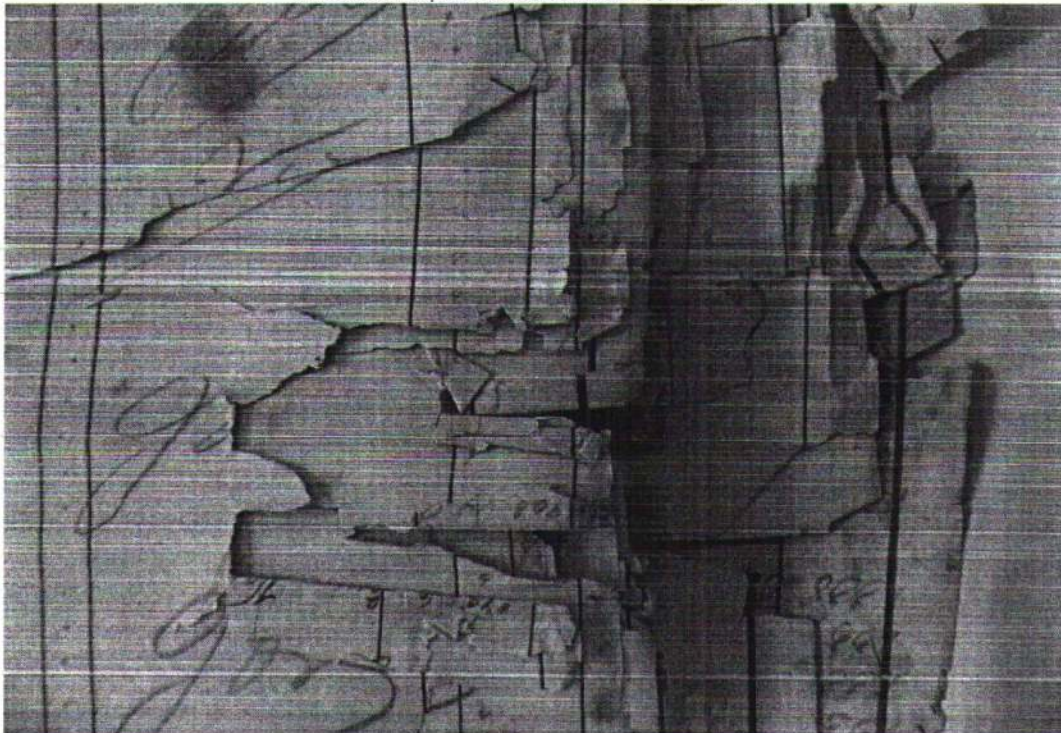

Documentos com perdas e zonas separadas

CAIXAS DE PAPELÃO

As caixas de papelão possuem documentos avulsos e encontram-se em acondicionamentos primários incorretos ou sem acondicionamento, ocasionando danos no suporte tais como quebras, dobras e vincos. Os materiais também apresentam sujidades, possuem elementos metálicos, fitas adesivas, oxidação, perda de suporte e ataque microbiológico.



54

GOVERNO DO ESTADO DE SÃO PAULO
CASA CIVIL
Unidade do Arquivo Público do Estado de São Paulo

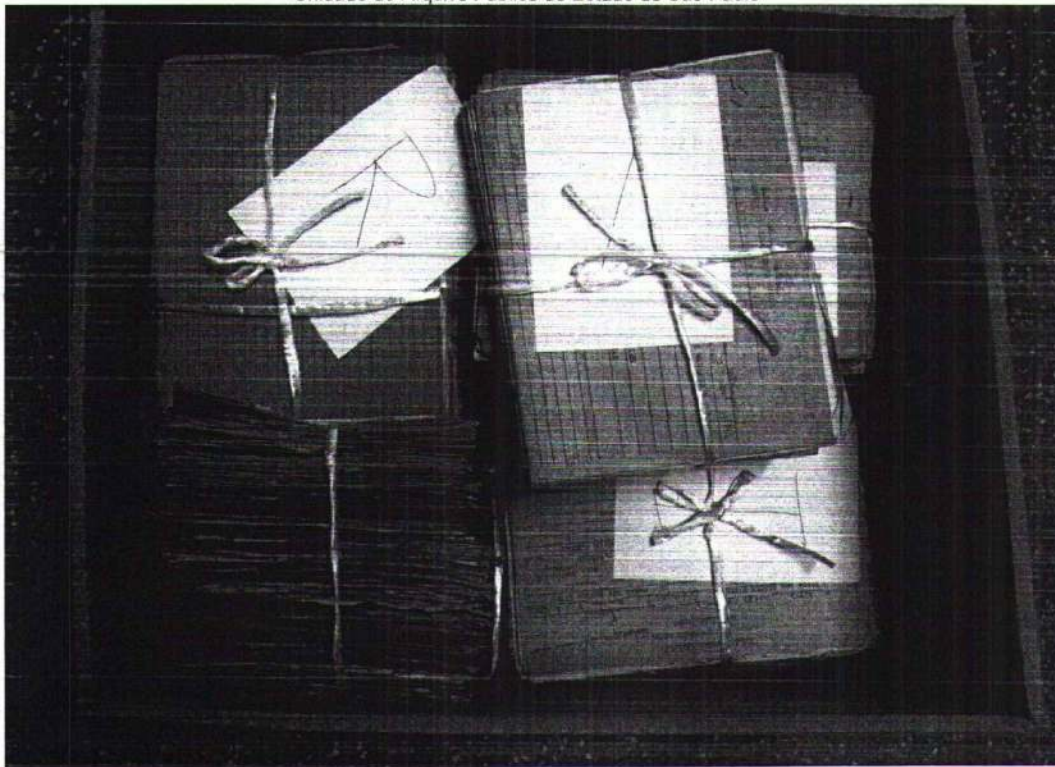

Documentos amarrados inadequadamente



GOVERNO DO ESTADO DE SÃO PAULO
CASA CIVIL
Unidade do Arquivo Público do Estado de São Paulo

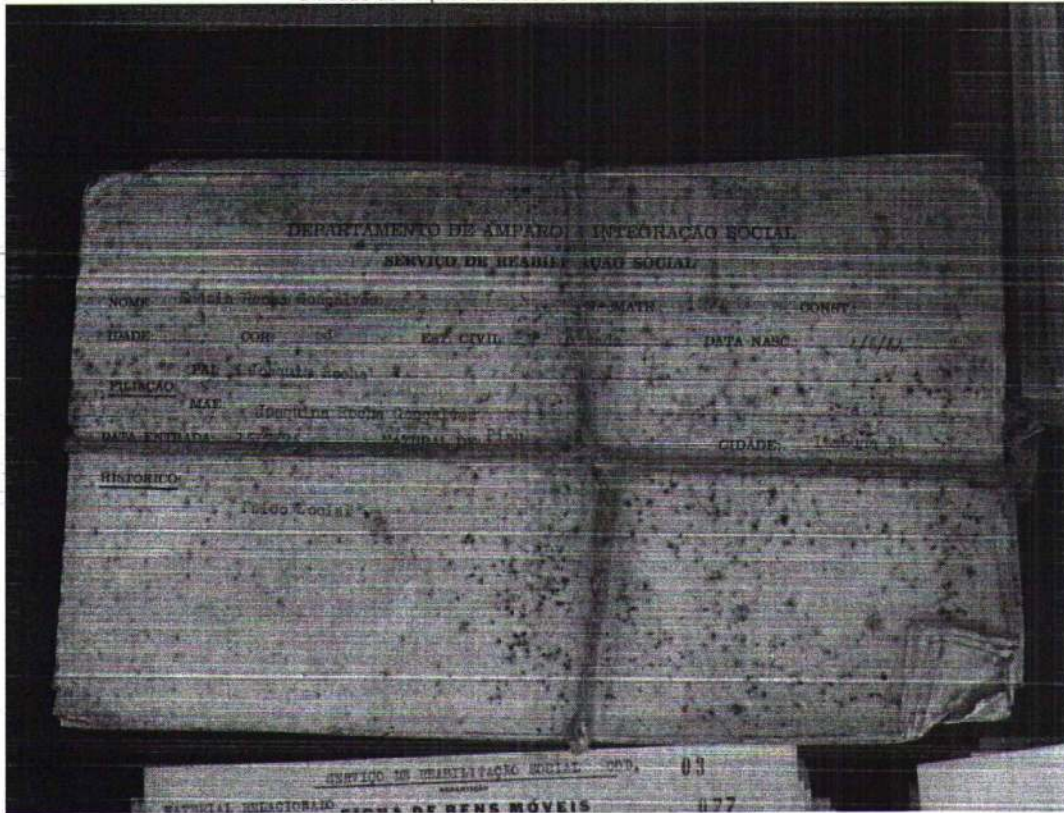

Documentos com excesso de sujidades e amarrados inadequadamente

CAIXAS ARQUIVO

As caixas arquivo contêm documentos avulsos e apresentam sujidades, elementos metálicos, oxidação, fragilidade nas bordas, perdas de suporte, rompimento das fibras, alteração da cor do suporte, alteração da cor do pigmento, fitas adesivas, dobras e vincos.



56

GOVERNO DO ESTADO DE SÃO PAULO
CASA CIVIL
Unidade do Arquivo Público do Estado de São Paulo

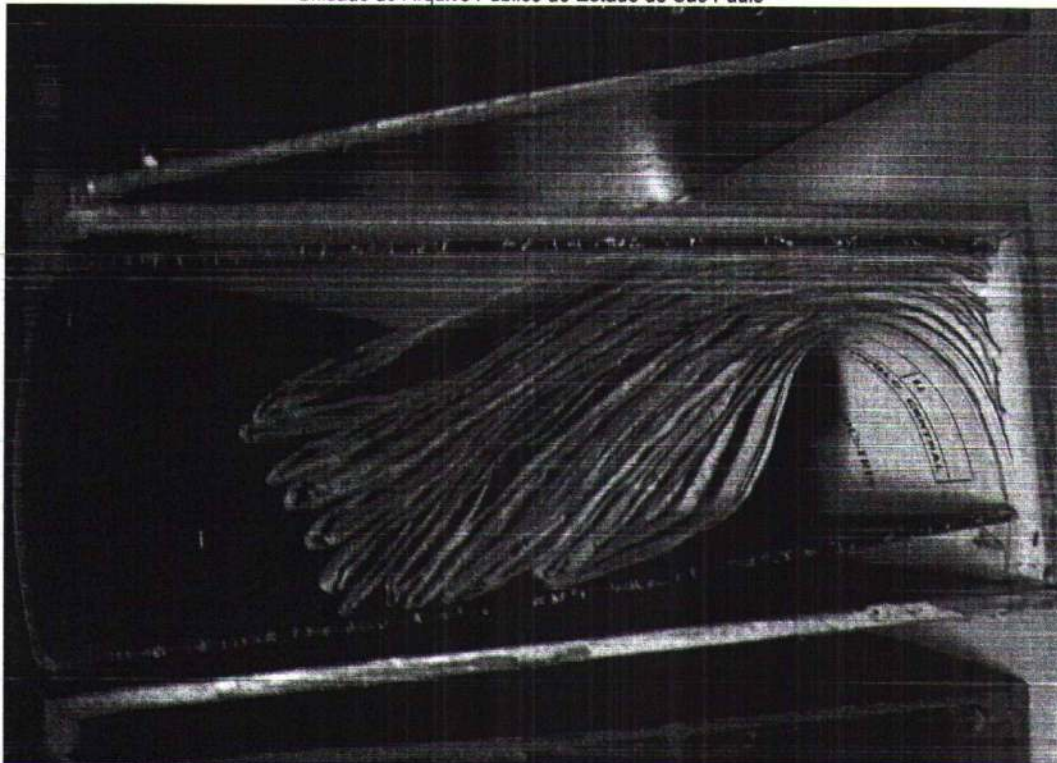

Caixa-arquivo com documentos abaulados e sujos



Documentos com bordas amassadas e rasgadas



57

GOVERNO DO ESTADO DE SÃO PAULO
CASA CIVIL
Unidade do Arquivo Público do Estado de São Paulo

PACOTES EMBRULHADOS

Os embrulhos contêm documentos avulsos e encadernados de pequeno volume. Apresentam sujidades, elementos metálicos, oxidação, fragilidade nas bordas, perdas de suporte, rompimento das fibras, alteração da cor do suporte, alteração da cor do pigmento, fitas adesivas, dobras e vincos.

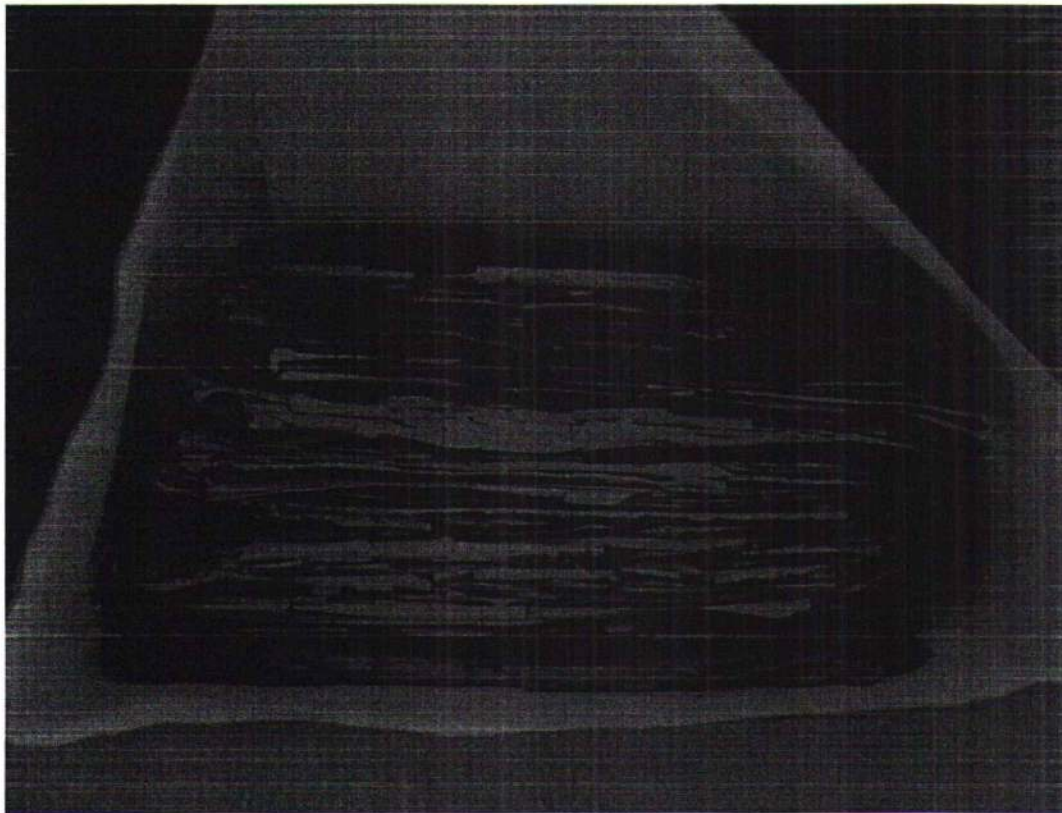

Documentos com bordas amassadas e rasgadas



GOVERNO DO ESTADO DE SÃO PAULO
CASA CIVIL
Unidade do Arquivo Público do Estado de São Paulo

58

CENTRO DE ACERVO ICONOGRÁFICO E CARTOGRÁFICO
Diretora Elisabete Savioli

NÚCLEO DE ACERVO ICONOGRÁFICO
Diretora do Núcleo: Shirley Silva

A documentação iconográfica, recolhida ao Arquivo Público do Estado de São Paulo, pertencente ao acervo do Memorial do Imigrante foi recebida juntamente com os documentos textuais e cartográficos no dia 29 de dezembro de 2010.

Os documentos estavam arquivados em um depósito, em estantes deslizantes e uma mapoteca no mesmo depósito de guarda da documentação textual e cartográfica. Dessa documentação, havia quatro caixas de papelão com documentos iconográficos e textuais sem identificação, sem acondicionamento primário e em péssimo estado de conservação; nesses documentos havia uma embalagem de TNT com uma foto em moldura com o vidro quebrado, possivelmente danificado pela falta de critério para guarda.

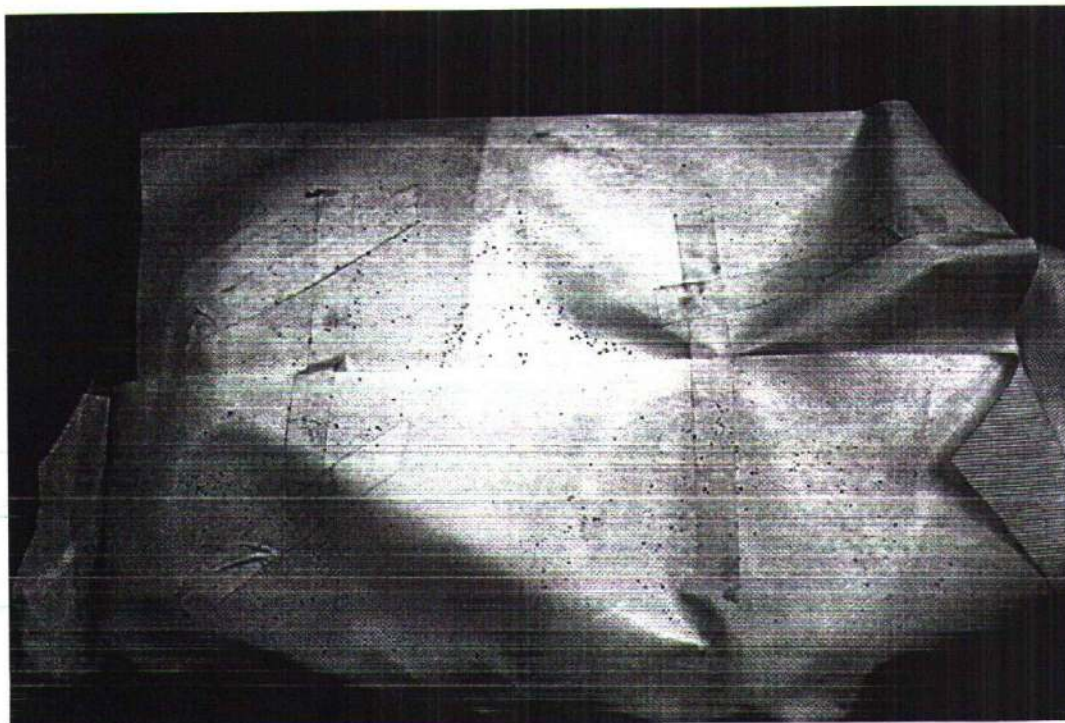

Embalagem de TNT com sujidade



59

GOVERNO DO ESTADO DE SÃO PAULO
CASA CIVIL
Unidade do Arquivo Público do Estado de São Paulo

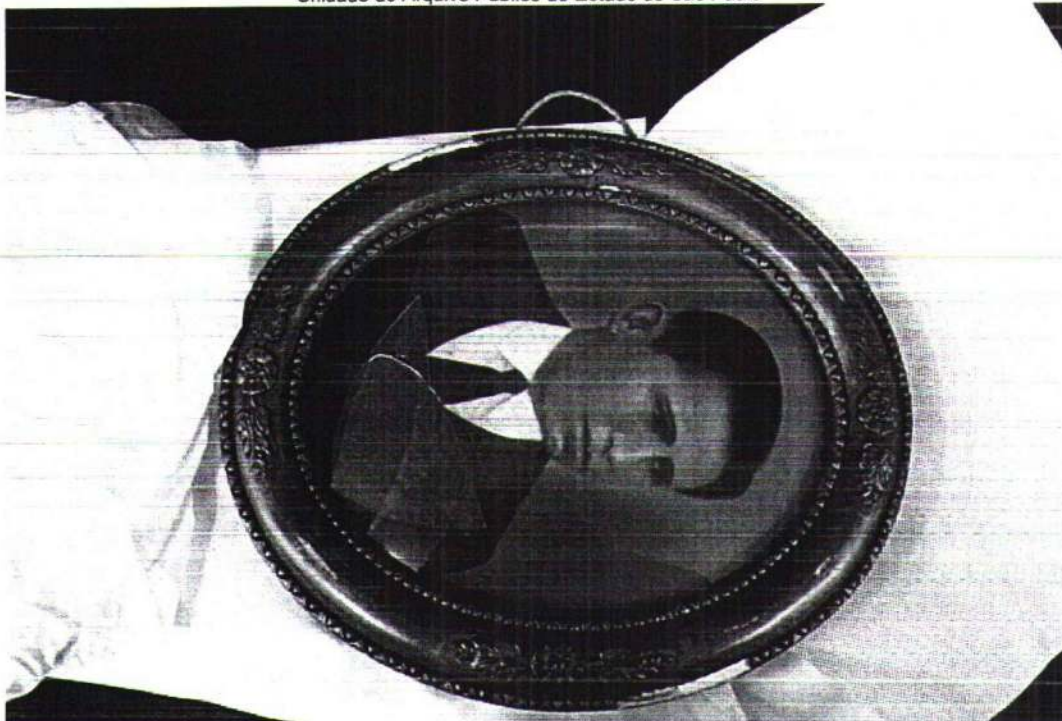

Vidro danificado devido a guarda incorreta

O material e invólucro de acondicionamentos dos documentos iconográficos é bem diverso podendo estar em pastas de polionda com fotos soltas, pastas de polionda com fotos em jaqueta de poliéster e papel de qualidade arquivística como suporte, álbuns em embalagem de TNT, fotos em moldura e fotos soltas em caixa de papelão sem identificação. Os documentos, devido à falta de critérios para acondicionamento e guarda, apresentam diferentes tipos de deterioração decorrentes dessa carência; podemos citar manchas de umidade, rasgos, papéis grudados na emulsão e manchas ocasionadas pela acidez do papel de guarda.





60

GOVERNO DO ESTADO DE SÃO PAULO
CASA CIVIL
Unidade do Arquivo Público do Estado de São Paulo

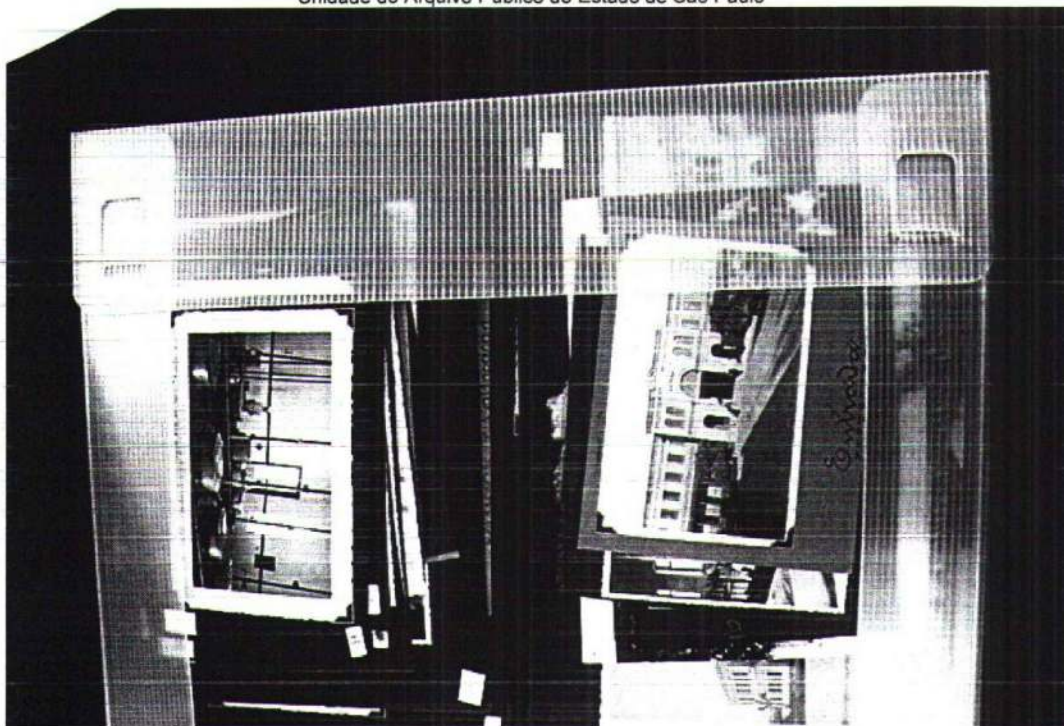

Acondicionamento de Poliéster

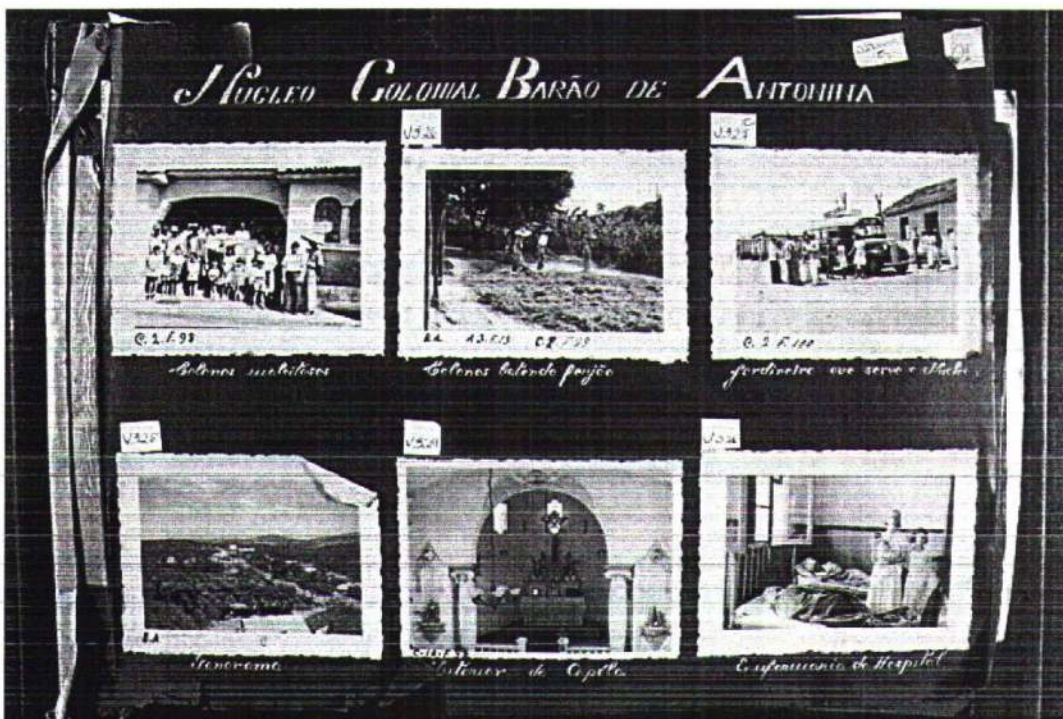

Álbum com página rasgada e foto dobrada



61

GOVERNO DO ESTADO DE SÃO PAULO
CASA CIVIL

Unidade do Arquivo Público do Estado de São Paulo

Quanto aos processos fotográficos, a maior parte dos documentos é de ampliação fotográfica em suporte de papel, variados formatos, gelatina e prata, preto e branco e colorido em formato de álbum, soltas ou ainda coladas em um suporte de papel ácido. Foram localizados também junto à documentação sem referência álbuns de negativos de médio formato, acetato; negativos de poliéster 35mm; diapositivos soltos e em embalagem tipo print-file; negativos de vidro, pequeno e médio formato, gelatina e prata e cartões postais.

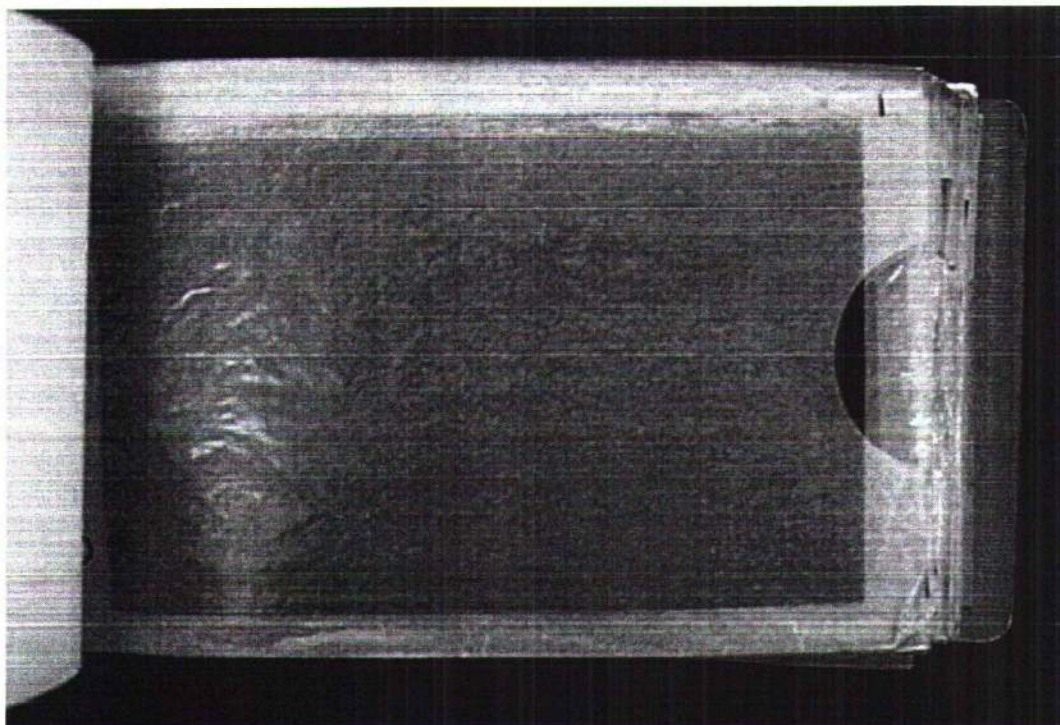

Álbum de Negativos de Acetato de Celulose.





62

GOVERNO DO ESTADO DE SÃO PAULO
CASA CIVIL
Unidade do Arquivo Público do Estado de São Paulo

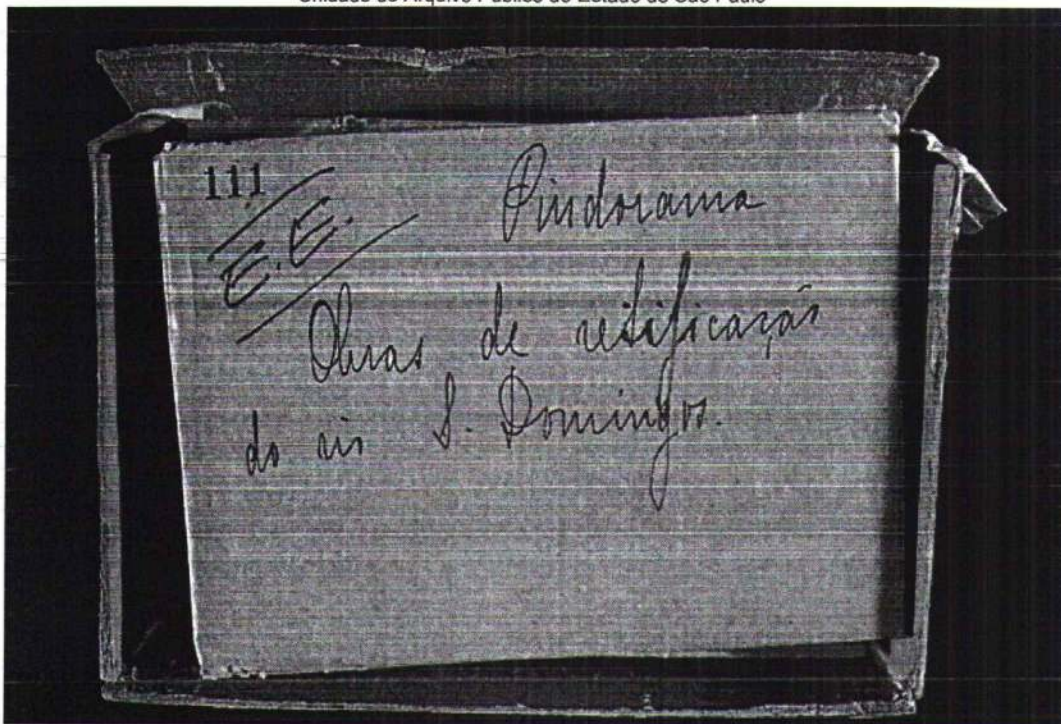

Acondicionamento Negativos de vidro

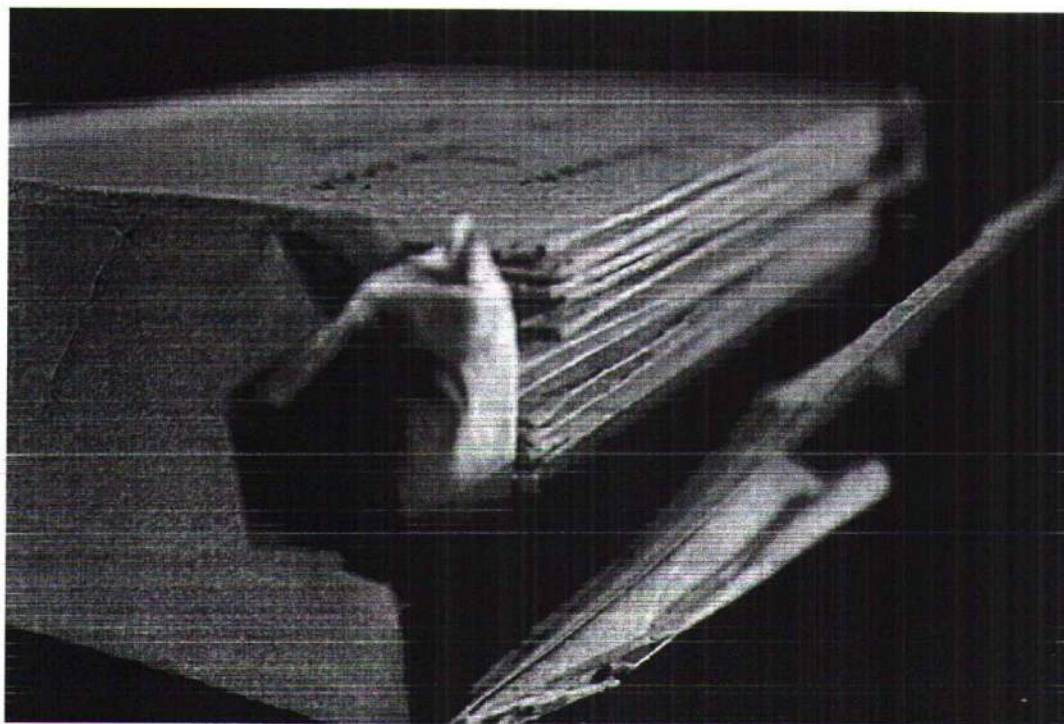



63

GOVERNO DO ESTADO DE SÃO PAULO
CASA CIVIL

Unidade do Arquivo Público do Estado de São Paulo

Os documentos iconográficos encontrados no armário deslizantes, foram embaladas em 4 (quatro) caixas de papelão e receberam a numeração atribuída pelo Centro de Acervo Permanente do Arquivo Público do Estado de São Paulo para mudança, com um número de pastas mínimo para que não houvesse pressão sobre os documentos e assim como os documentos textuais, foram transportados nos caminhões.

Os negativos de vidro, guardados em uma gaveta da mapoteca que continha fotos, foram separados e acondicionados primeiramente com placas de polionda na parte superior, inferior e duas placas nas laterais (para evitar que houvesse qualquer pressão sobre os vidros), embalados em plástico bolha e guardados em 3 caixas de marfinite também com plástico bolha preenchendo os espaços internos vazios. Esses negativos de vidro, foram transportados em um carro da Casa-Civil, ainda no dia 29 de dezembro de 2010, com o acompanhamento do diretora do Núcleo de Acervo Iconográfico, Shirley Silva, e encaminhados para a sala de transição do Centro de Acervo Iconográfico e Cartográfico no prédio do Arquivo Público do Estado de São Paulo.

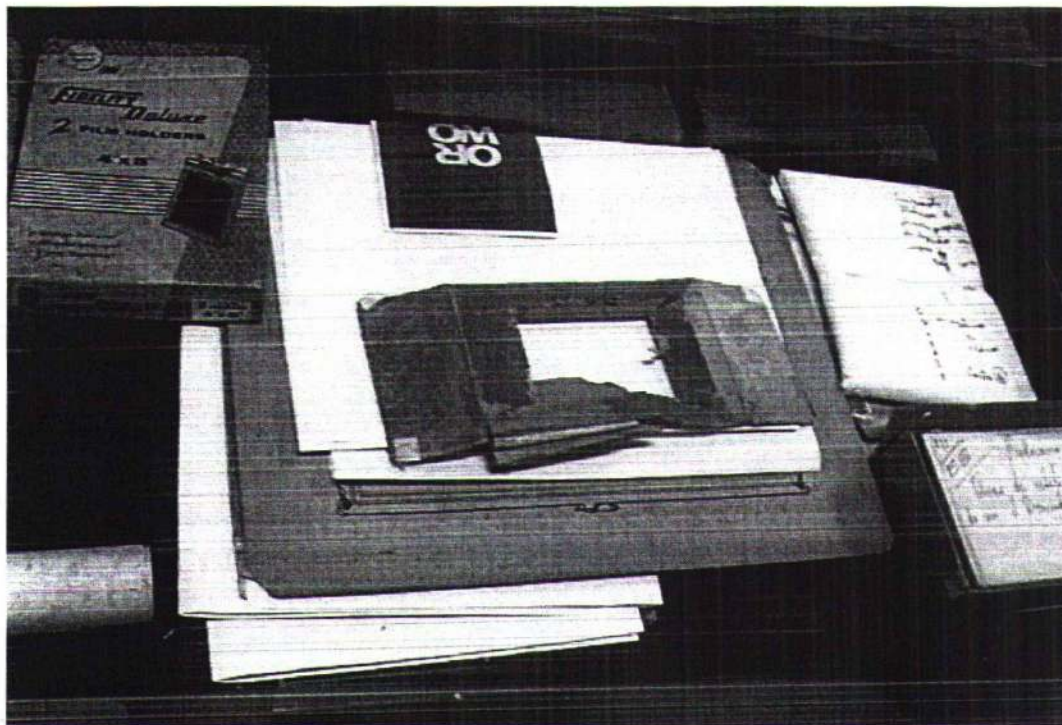

Mapoteca onde estavam armazenados os negativos de vidro

No processo de recebimento e organização dos documentos as 8 (oito) caixas de papelão foram encaminhadas ao Núcleo de Acervo Iconográfico para que o tratamento específico de preservação e conservação a fotografias fosse executado e o diagnóstico pudesse ser iniciado



64

GOVERNO DO ESTADO DE SÃO PAULO
CASA CIVIL

Unidade do Arquivo Público do Estado de São Paulo

para posterior organização do fundo em parceria com o Centro de Acervo Permanente, garantindo que a referência dos diversos tipos de documentos não fosse perdida.

Ao serem encaminhados para o Depósito Climatizado do Arquivo Público do Estado de São Paulo, todos os documentos passaram primeiramente pela sala de transição durante 3 (três) dias para aclimação e posterior guarda no depósito a 21°C e 50% UR.

O diagnóstico foi concluído no prazo de 6 (seis) dias e executado por 4 (quatro) técnicos e dois estagiários do Núcleo. A avaliação da documentação foi baseada na Ficha de Diagnóstico elaborada pelo Centro de Acervo Iconográfico e Cartográfico do Arquivo Público do Estado de São Paulo, e os critérios a serem observados passam pela identificação do material (identificação, origem, data limite, quantidade de unidades de acondicionamento, quantidade de itens documentais), Identificação do Acondicionamento, Material /Suporte, Formatos, Processo, Condições de Conservação, apontamentos sobre o Tratamento Técnico de Conservação e Arquivístico e por fim, se os documentos estão digitalizados ou não.



Técnico inventariando a documentação



GOVERNO DO ESTADO DE SÃO PAULO
CASA CIVIL
Unidade do Arquivo Público do Estado de São Paulo

65

DESCRIÇÃO DOS DOCUMENTOS

EMBALAGENS DE TNT

Foram contabilizados 29 álbuns acondicionados em embalagem de TNT, e tanto o estado de conservação dos acondicionamentos, quanto o estado de conservação das fotos é bastante variado. As fotos podem estar coladas ou presas por cantoneiras, contudo o suporte é invariavelmente de papel ácido. Apresentam sujidade, espelhamento da prata e alguns álbuns estão com as folhas soltas. Os álbuns estão identificados como sendo dos Núcleos, Colônias, Fábrica de Florentine, Anexo do Relatório da Diretoria de Terras, entre outros títulos. Também foram recebidos, na mesma embalagem, 28 pacotes com fotos soltas; grande parte está colada em suporte de papel ácido apresentando sinais de deterioração nas bordas, espelhamento da prata, perda de emulsão, esmaecidas e coladas no papel cuja finalidade era separar os documentos evitando assim o contato direto entre eles.

CAIXAS ARQUIVO

Foram recebidas 4 (quatro) caixas arquivo de polionda contendo fotografias, sem descrição, embaladas em papel filiperson e uma caixa arquivo contendo fichas descritivas com provas de contato de negativos 120 mm.

ENVELOPES E PASTAS

Os envelopes e pastas são unidades de acondicionamentos, na maior parte sem identificação, com documentos fotográficos, cartões postais, negativos e diapositivos. Somam a quantia de 11 (onze) quantidades de acondicionamento.

PASTAS DE POLIONDA

As pastas de polionda recebidas somam 43 unidades de acondicionamento de diferentes formatos contendo fotografias, cromos e negativos. A maior parte apresenta identificação dos Núcleos Coloniais, Hospedaria e Cópias para Exposições.

FOTOS COM MOLDURA

Foram recebidos três retratos de imigrantes italianos identificados como Gesulda Arrivabene, Helena Reginato, Luigi Reginatto, um retrato de Luiz Sacomani em moldura de madeira e vidro (chegou ao Arquivo Público do Estado de São Paulo quebrado) e dois quadros do mesmo prédio, sem identificação, em períodos diferentes.



66

GOVERNO DO ESTADO DE SÃO PAULO
CASA CIVIL
Unidade do Arquivo Público do Estado de São Paulo

CADERNOS COM CONTATOS

Recebemos também 17 cadernos com espiral, contendo fichas de identificação das fotografias do acervo com informações com relação à origem, procedência, formato, entre outras além de cópias por contato em cada ficha.

CD'S

Foram apurados 15 CD's identificados como "Arquivo Iconográfico Digital do Memorial do Imigrante" além de um CD localizado em uma pasta com documentação referente a uma exposição sobre o Corpo de Bombeiros do Estado de São Paulo.

MAPOTECA

A mapoteca recebida contém fotografias, maior parte grande formato, sem identificação, P/B e coloridas, coladas em papel, acondicionadas em envelopes de papel ácido, em rolo e encadernadas.

NEGATIVOS EM VIDRO

Foram recebidas 63 placas de negativos em vidro, pequeno e médio formatos, gelatina e prata, com a maior parte sem identificação. Estão acondicionados em envelopes de papel ácido, apresentam sujidade e fungo.



67

GOVERNO DO ESTADO DE SÃO PAULO
CASA CIVIL
Unidade do Arquivo Público do Estado de São Paulo

NÚCLEO DE ACERVO CARTOGRÁFICO
Diretora do Núcleo: Janaina Yamamoto Santos

O acervo cartográfico do Memorial do Imigrante chegou ao APESP no dia 29 de dezembro de 2010. Ao todo foram recebidas 09 mapotecas (com 5 gavetas cada, sendo que 3 gavetas de uma das mapotecas não pertencem ao Cartográfico), 51 rolos de mapas acondicionados em uma caixa de polionda de grande dimensão medidas aproximadas de 160X120 cm (AxL), 28 documentos (mapas, diplomas, cartazes) acondicionados em uma caixa de polionda de média dimensão 129X79 cm (AxL), 3 fotocópias de mapas acondicionadas em caixa de polionda com 50x36cm (AxL)e 10 mapas encontrados caídos dentro das mapotecas.

Como preparação para mudança, nossos técnicos foram ao Memorial, embalsamaram o acervo com filme "strech", filme de polietileno esticável e extrudado em tri-camada, ideal para fechamento de grandes pacotes.

As etapas de trabalho podem ser sintetizadas da seguinte forma:

- acondicionamento provisório para a movimentação e transporte;
- recebimento do acervo e acomodação no APESP;
- conferência do conteúdo das mapotecas;
- numeração das mapotecas (número próprio do Arquivo) e diagnóstico do mobiliário;
- diagnóstico do acervo cartográfico em planilha excell

As mapotecas foram conduzidas pelo elevador até as dependências do 2º andar, porém as gavetas tiveram que ser transportadas pela escada, pois não cabiam no elevador. Algumas gavetas, por estarem muito pesadas e abarrotadas, continham mapas prensados ou caídos no fundo das mapotecas, portanto o conteúdo das mesmas teve que ser retirado, separado em lotes e recolocados em sua respectiva gaveta.

Das 09 mapotecas, 06 possuem alguma identificação de conteúdo, apresentando muitas vezes mais documentos cartográficos do que os descritos nas gavetas. Não há qualquer tipo de inventário do acervo cartográfico do Memorial do Imigrante, e o mesmo já foi iniciado pela equipe do Núcleo juntamente com a elaboração do diagnóstico.

Foi solicitada ao Núcleo de Acondicionamento e Encadernação a confecção de 54 caixas em diferentes formatos para acondicionar os rolos e mapas diversos.



68

GOVERNO DO ESTADO DE SÃO PAULO
CASA CIVIL
Unidade do Arquivo Público do Estado de São Paulo

As mapotecas apresentam ferrugens, arranhões, amassados, ausência de puxadores em parte das gavetas, vincos, bases tortas, gavetas emperradas ou que não se encaixam perfeitamente.

Há grande diferença no número de mapas por mapoteca, variando de 207 a 437, por exemplo. Através desse levantamento prévio, pudemos estimar uma média de documentos, chegando ao número de aproximadamente 2.665 mapas.



Mapotecas 05 e 06 (numeração do APESP) com arranhões, marcas de ferrugem, desencaixe das gavetas e ausência de puxadores nas mesmas.



69

GOVERNO DO ESTADO DE SÃO PAULO
CASA CIVIL
Unidade do Arquivo Público do Estado de São Paulo

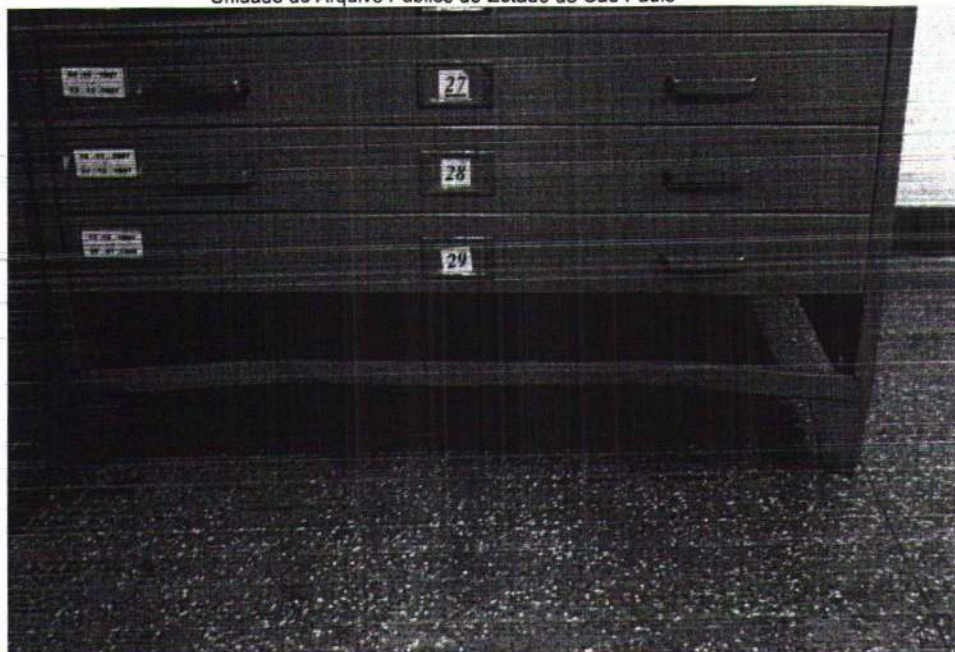

Mapoteca cuja base encontra-se torta, impossibilitando o encaixe da gaveta. A mesma encontra-se na parte superior do mobiliário, devidamente protegida.

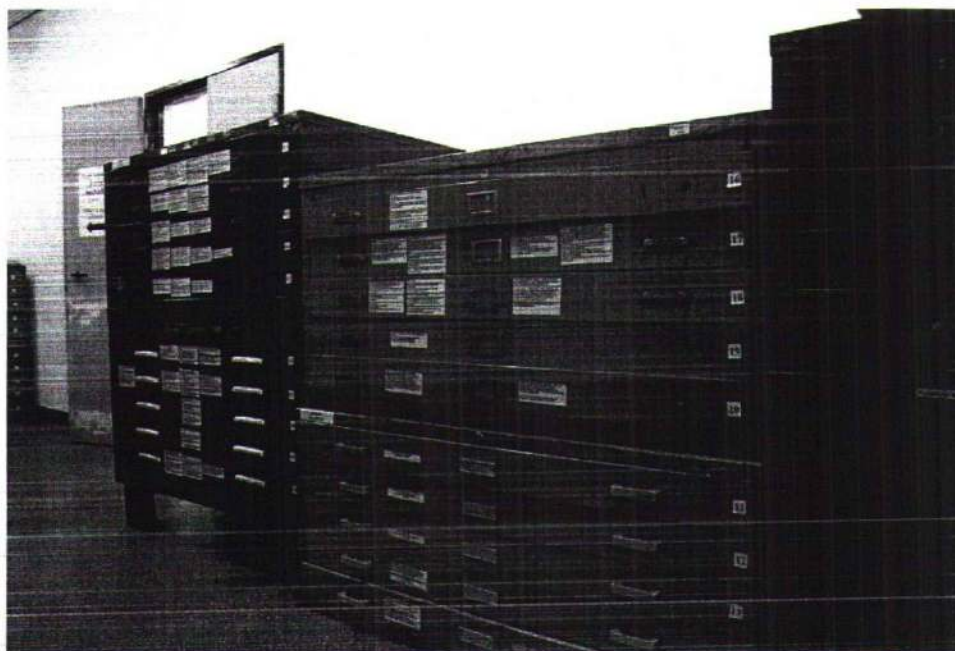

Mapotecas 03, 04, 05 e 06 (numeração do APESP) com fichas de identificação nas gavetas (material contido nas gavetas ultrapassa ao descrito).



70

GOVERNO DO ESTADO DE SÃO PAULO
CASA CIVIL
Unidade do Arquivo Público do Estado de São Paulo

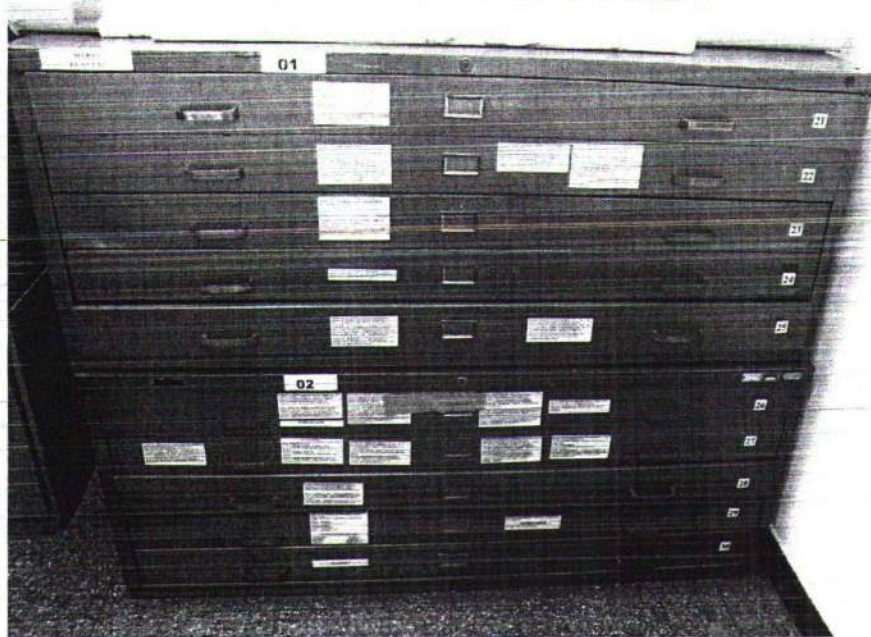

Mapotecas 01 e 02 (numeração do APESP) cujo diagnóstico foi concluído na presente data.

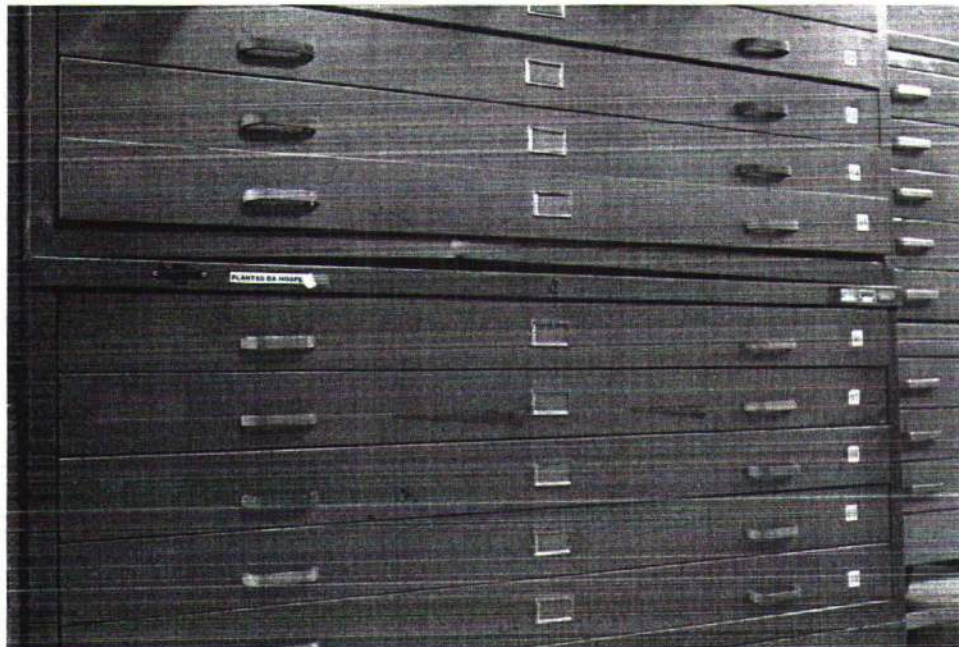

Mapotecas 07 e 08 (numeração APESP) sem identificação de seus conteúdos. Gavetas arranhadas e emperradas, cuja base encontra-se amassada



71

GOVERNO DO ESTADO DE SÃO PAULO
CASA CIVIL
Unidade do Arquivo Público do Estado de São Paulo



Gaveta da Mapoteca 04 com grande quantidade de mapas. Percebe-se o mal acondicionamento do acervo (plantas dobradas, amarradas) portanto a abertura da mesma está dificultada.

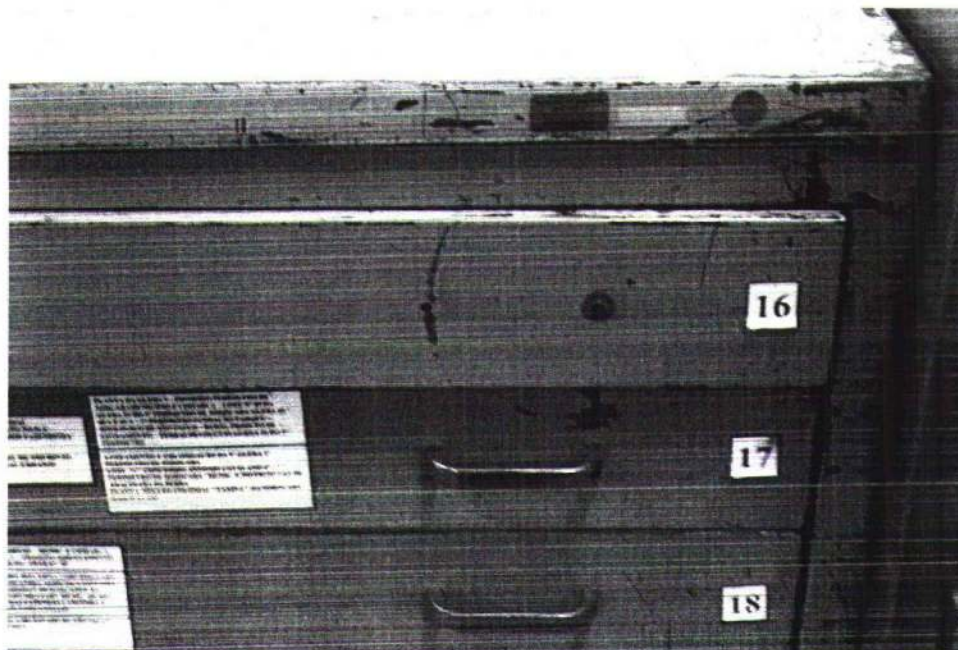

Detalhe da Mapoteca 05: pontos de ferrugem, arranhões e ausência de puxador.



72

GOVERNO DO ESTADO DE SÃO PAULO
CASA CIVIL
Unidade do Arquivo Público do Estado de São Paulo

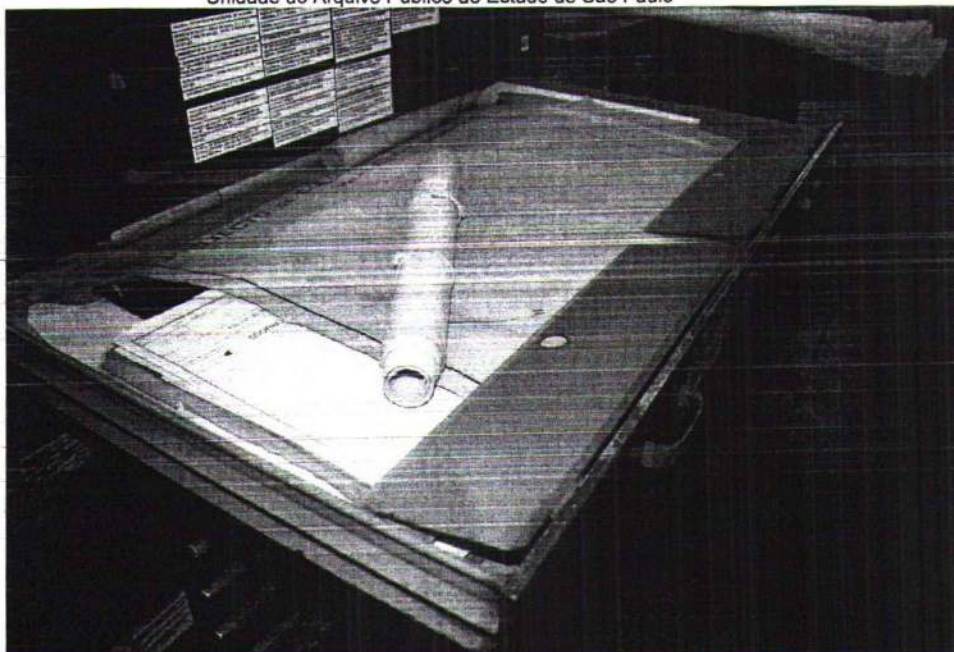

Conteúdo de uma das gavetas da mapoteca 03. Há uma grande quantidade de mapas, comprometendo o acervo devido ao mal acondicionamento e dificultando a abertura da gaveta.

Os materiais analisados apresentam excesso de sujidades, manchas, abrasões, dobras, perfurações, rasgos, vincos, oxidação pontual, marcas de durex e bordas quebradiças causadas por guarda incorreta e manuseio incorretos.



Planta apresentando dobras, rasgos, marcas de durex e sujidade



73

GOVERNO DO ESTADO DE SÃO PAULO
CASA CIVIL
Unidade do Arquivo Público do Estado de São Paulo

EXEMPLOS DE MAPAS QUE NECESSITAM DE INTERVENÇÃO DE RESTAURAÇÃO





74

GOVERNO DO ESTADO DE SÃO PAULO
CASA CIVIL
Unidade do Arquivo Público do Estado de São Paulo

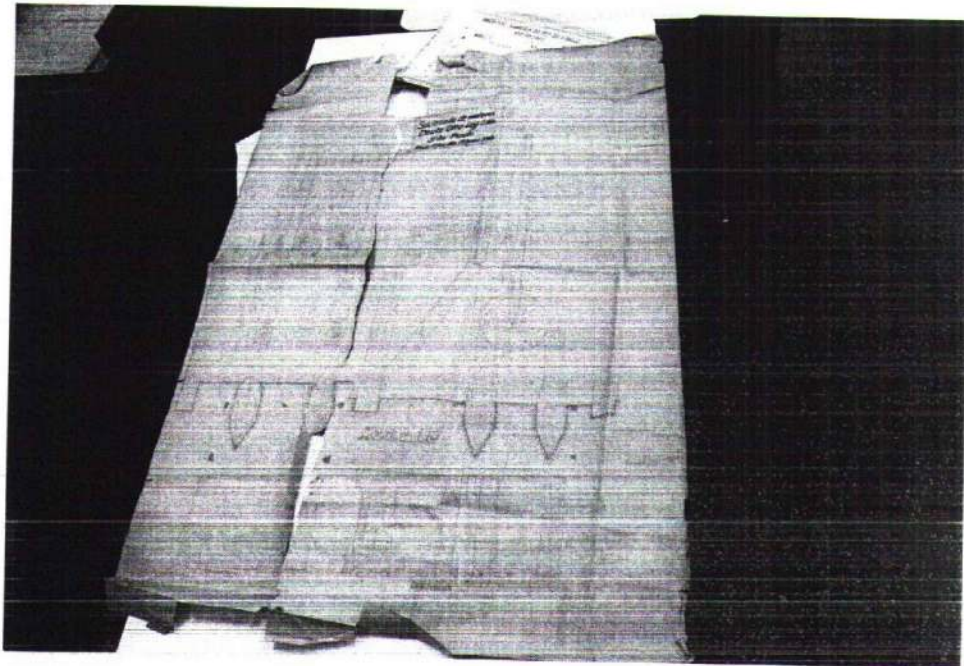
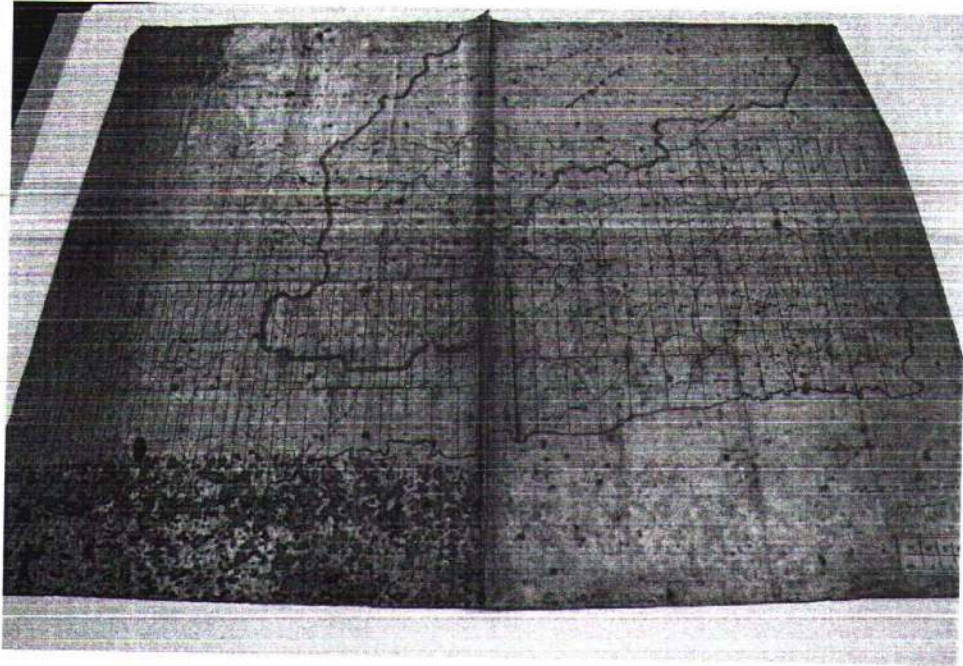



75

GOVERNO DO ESTADO DE SÃO PAULO
CASA CIVIL
Unidade do Arquivo Público do Estado de São Paulo

MAPAS QUE NECESSITAM DE NOVAS EMBALAGENS (JÁ SOLICITADAS AO
CENTRO DE PRESERVAÇÃO)

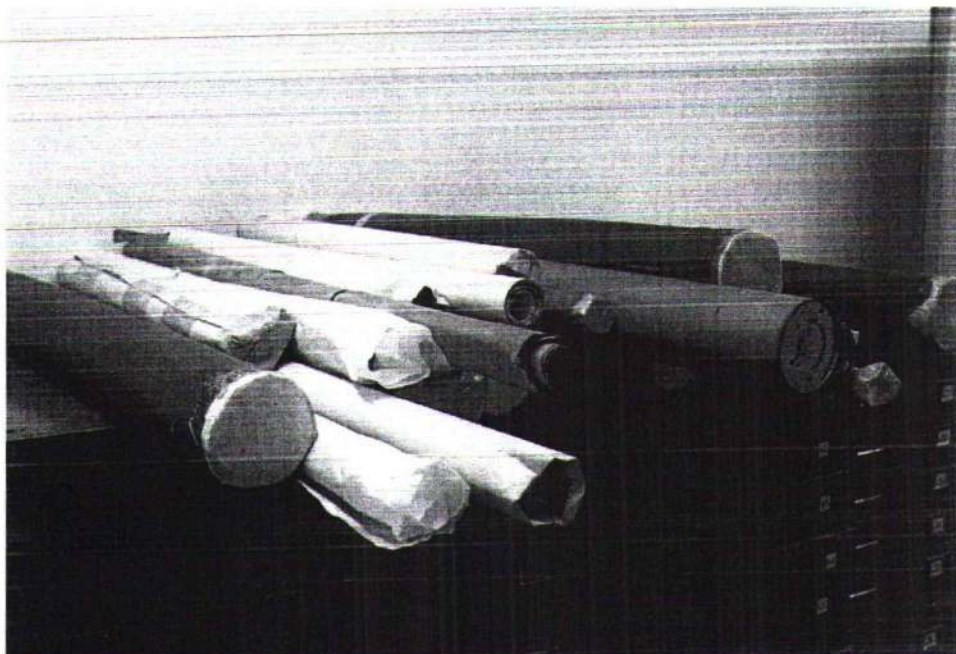



76

GOVERNO DO ESTADO DE SÃO PAULO
CASA CIVIL
Unidade do Arquivo Público do Estado de São Paulo

CENTRO DE ACERVO PERMANENTE
Diretora Simone Lucena Cordeiro

Antes do processo de recolhimento da documentação do Memorial do Imigrante, a equipe técnica do Centro de Acervo Permanente esteve na instituição para preparar os documentos para a mudança.

Para tanto, primeiramente foi desenvolvida uma listagem do acervo identificando superficialmente os documentos, de maneira a facilitar a conferência dos mesmos assim que chegassem ao APESP. Portanto, aproveitou-se a numeração seqüencial das caixas-arquivo - T00001, T00002... - para os demais, resultando no total de 3730 unidades etiquetadas. Após a preparação com as etiquetas, a equipe do Centro de acervo Permanente também auxiliou no procedimento de embalagem da documentação.

No dia do recolhimento, a equipe permaneceu no APESP para recepcionar a mudança. Conforme o tipo de documento, os funcionários indicavam para onde estes deveriam ser destinados. Atualmente o acervo do Memorial encontra-se disposto em estantes de ferro nos andares da seguinte maneira:

DEPÓSITO 2A (2º ANDAR)

Listas diversas acondicionadas em caixas de polionda

DEPÓSITO 2B (2º ANDAR)

Listas diversas acondicionadas em caixas de polionda

Listas diversas acondicionadas em mapotecas

Documentos avulsos (cópias de listas, encadernados) em pastas de polionda, ou acondicionados em plástico bolha e TNT.

DEPÓSITO 4A (4º ANDAR)

Caixas arquivo de documentos da Secretaria da Agricultura

Caixas de papelão contendo documentação corrente

Fichários de aço contendo documentação da Delegacia de Estrangeiros

Fichários de aço contendo microfílm



GOVERNO DO ESTADO DE SÃO PAULO
CASA CIVIL
Unidade do Arquivo Público do Estado de São Paulo

77

DEPÓSITO 4C (4º ANDAR)

Caixas de papelão contendo documentação corrente

Após o recebimento e a alocação da documentação, durante os primeiros dias de janeiro (3/01 a 10/01) foram realizadas a verificação e a ordenação das listas diversas que se encontram nas caixas de polionda e nas mapotecas.

Foram verificados os conteúdos das mesmas, assim como suas datas-limite. A partir desta etapa foi criada uma listagem prévia com a relação de listas por caixa/gaveta e por período, informando sua disposição no acervo. Esta listagem resultou em 378 registros. A partir deste primeiro contato, foi constatado que muitas das listas encontram-se em estado de conservação precário e, portanto, necessitam de reparos.

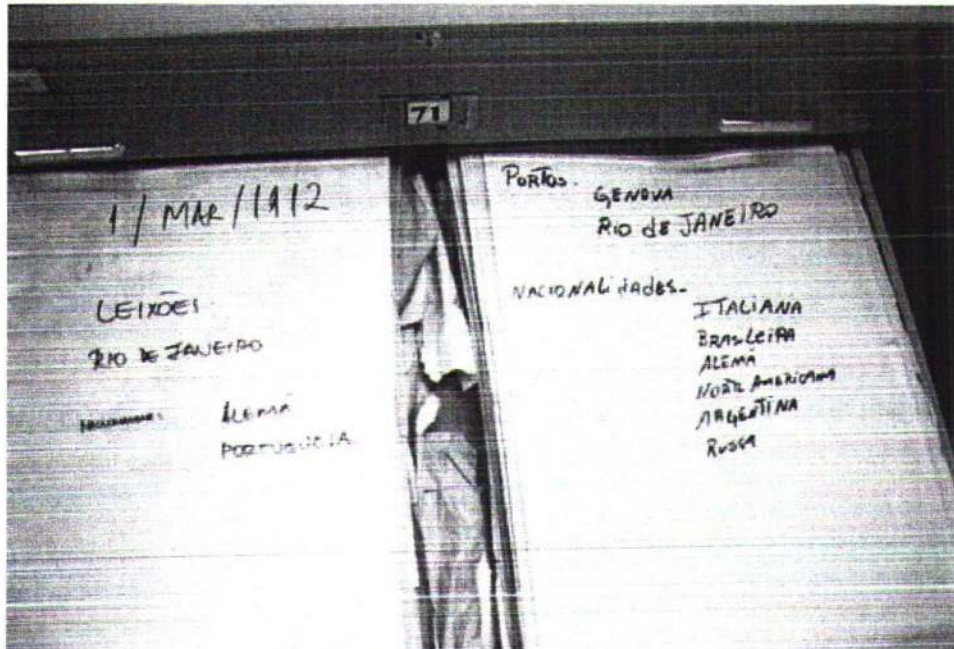

Gaveta com excesso de documentos





78

GOVERNO DO ESTADO DE SÃO PAULO
CASA CIVIL
Unidade do Arquivo Público do Estado de São Paulo

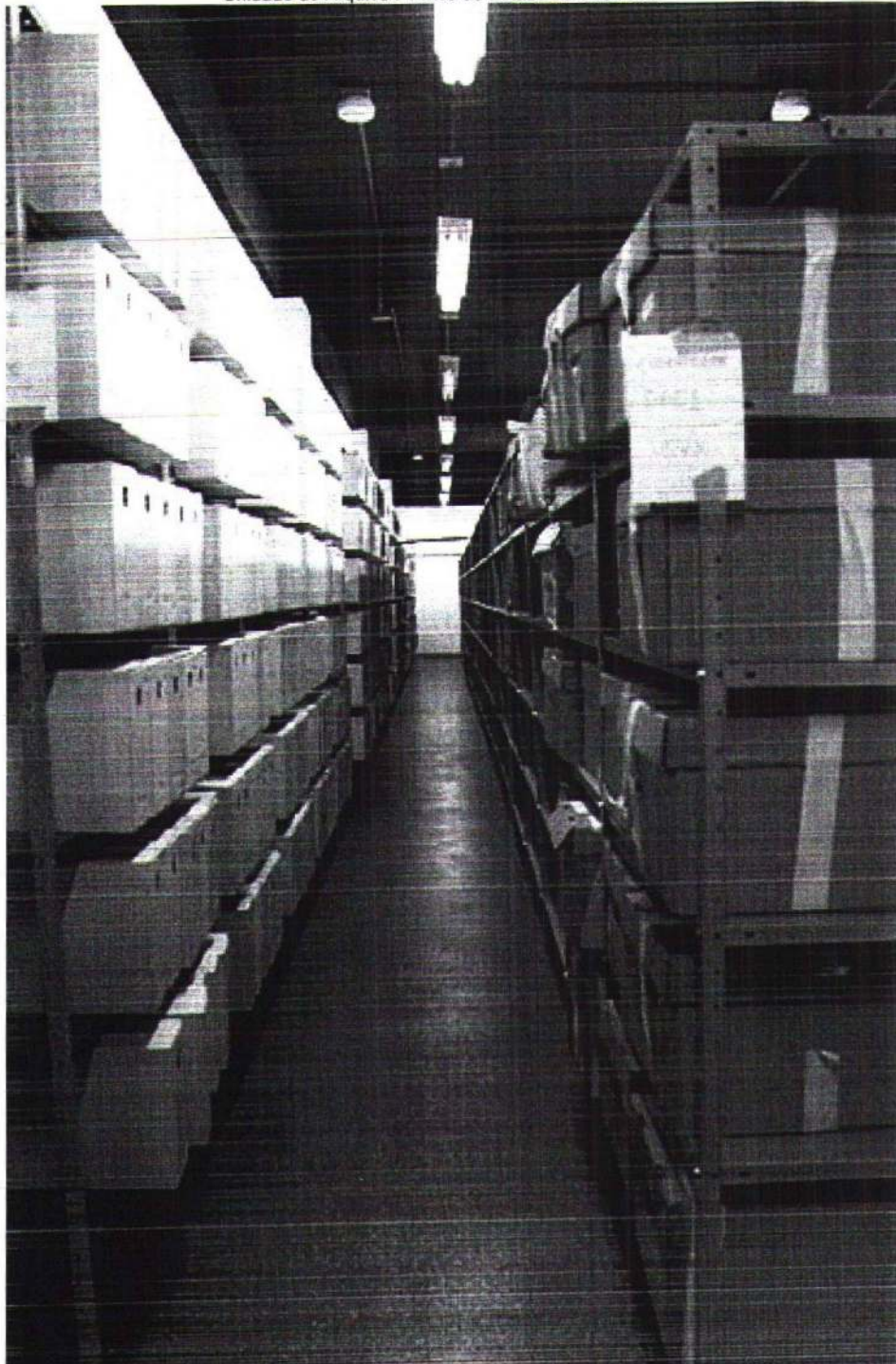

Documentos alocados nas prateleiras de ferro do depósito 4A



79

GOVERNO DO ESTADO DE SÃO PAULO
CASA CIVIL
Unidade do Arquivo Público do Estado de São Paulo

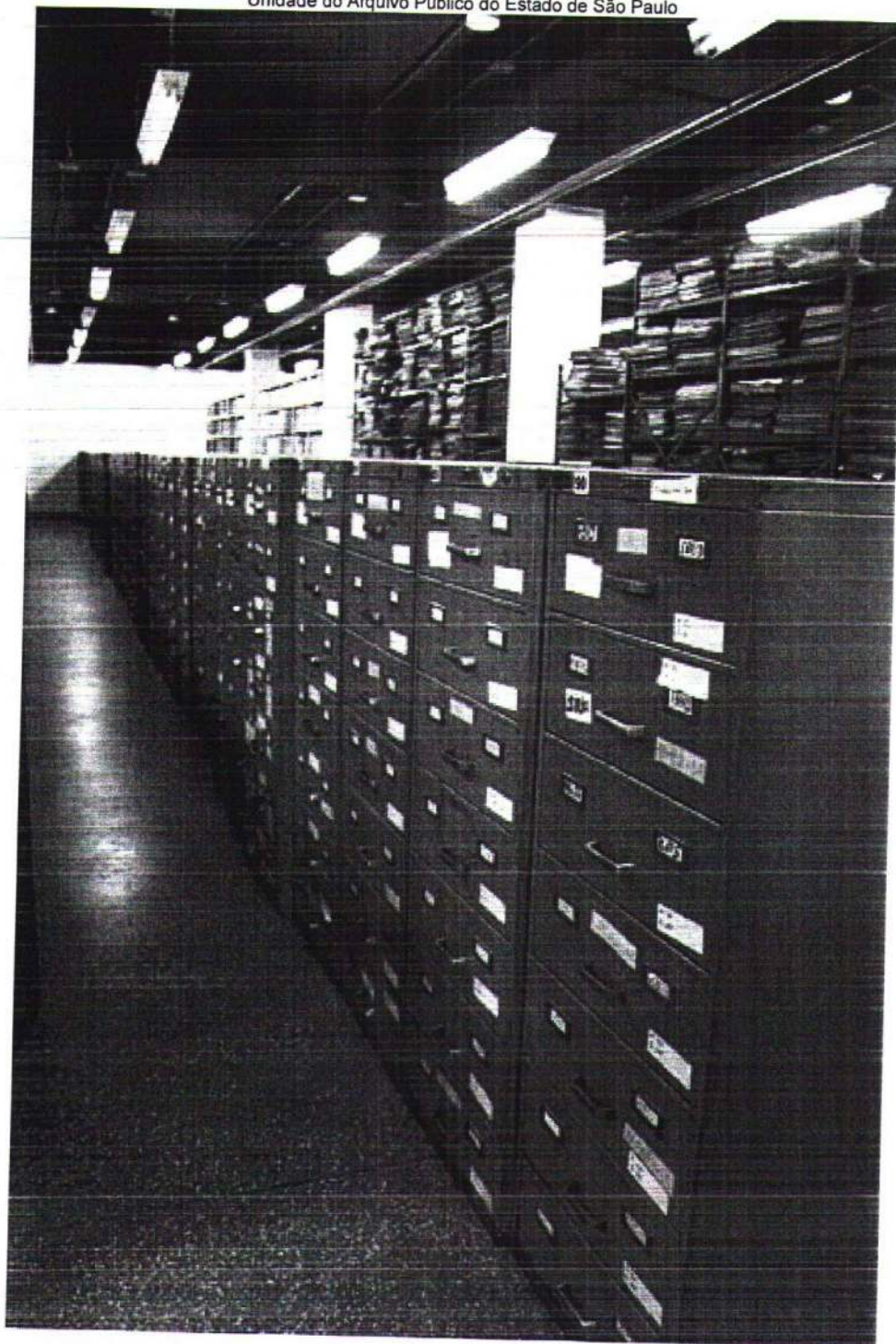

Fichários no depósito 4A



80

GOVERNO DO ESTADO DE SÃO PAULO
CASA CIVIL
Unidade do Arquivo Público do Estado de São Paulo





81

GOVERNO DO ESTADO DE SÃO PAULO
CASA CIVIL
Unidade do Arquivo Público do Estado de São Paulo

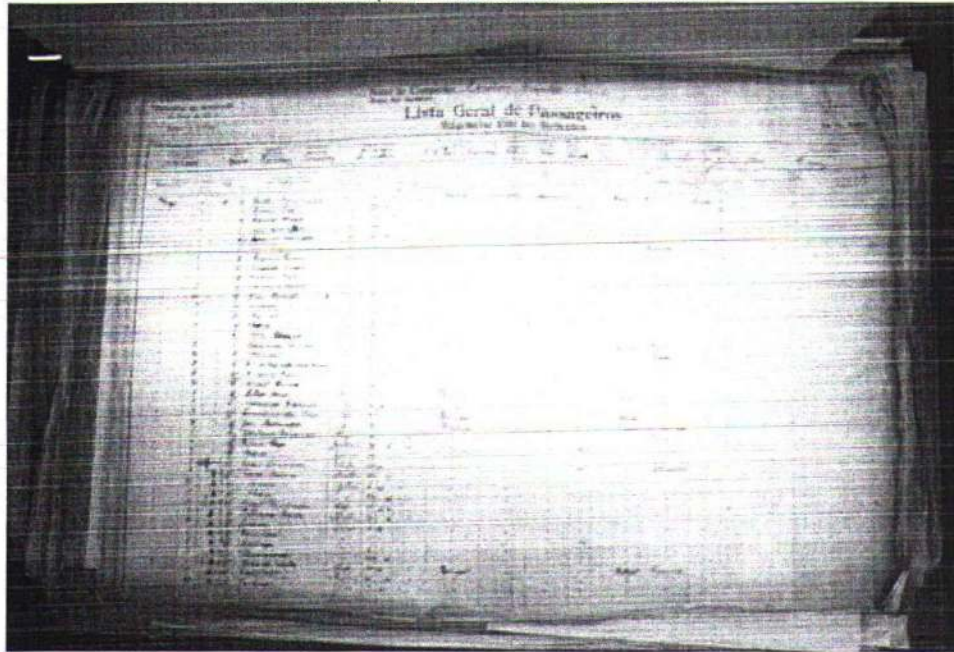

Gaveta com excesso de documentos localizada no 2A





82

GOVERNO DO ESTADO DE SÃO PAULO
CASA CIVIL
Unidade do Arquivo Público do Estado de São Paulo

DEPARTAMENTO DE PRESERVAÇÃO E DIFUSÃO DE ACERVO
Diretor Lauro Ávila Pereira

EQUIPE DE TRABALHO

DEPARTAMENTO DE PRESERVAÇÃO E DIFUSÃO DE ACERVO

Danielli Pereti Mariano

Dóris Fleury

CENTRO DE ACERVO ICONOGRÁFICO E CARTOGRÁFICO

César Costa de Oliveira

Elisabete Savioli

Maria Rita Rodrigues Alves

Orlando Guimarães Júnior

Paulo Wagner Teixeira

Shirley Silva

Umberto Luis Almeida de Oliveira

CENTRO DE ACERVO PERMANENTE

Alexandre Kawakami

Aline Fátima de Souza

Humberto Martinez de Souza

José Roberto de Souza

Leonardo de Sá Miranda

Márcia Beatriz Carneiro Aragão

Mari Emília Garcia Tozato

Rafael Francisco de Lima

Renan Leocadio

Ricardo da Silva Santos

Simone Lucena Cordeiro

Viviane de Azevedo Lucato



83

GOVERNO DO ESTADO DE SÃO PAULO
CASA CIVIL
Unidade do Arquivo Público do Estado de São Paulo

CENTRO DE PRESERVAÇÃO

Altieris de Melo Araujo

Bruno Winkelmann Júnior

Denis Paulino

Eduardo Luiz Turco

Eliana Alves Pereira

Gabriela de Melo Silva

João Araújo da Silva

Marcelo Lopes

Paulo Rogério de Carvalho

Rafael Lima Capellari

Rafael Salamon

Renato Torgi Alves

Victor Souza Santos

Waltair José dos Santos

CENTRO DE PROCESSAMENTO DE INFORMAÇÕES DIGITAIS

Cintya Takahaschi

Letícia Gomes Bacalhau

Rodrigo Tenório