Inventário de Identificação dos Reservatórios da CEDAE

Denominação: **Reservatório da Correção**

Localização: **Rua Coronel Gomes Machado nº 385 - Centro.** Município: **Niterói**

Época da construção / Inauguração: **1870**

Estado de conservação:
Muito Bom

Uso original:
reservatório

Uso atual:
reservatório

Componentes do Sítio:
reservatório e parque.

Proteção existente:
Tombamento Estadual provisório,
Proc. nº E18/001.542/98

Proteção proposta:
Tombamento Estadual definitivo.



Imagem maplink.com.br

Situação

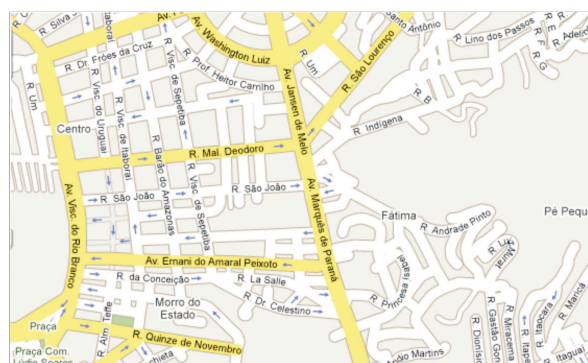

Reservatório da Correção. 07/2006

situação e ambiência:



Foto aérea.

Planta de situação.

situação e ambiência:

Localizado no alto de um morrote, bem no Centro da Cidade, o Reservatório da Correção está integrado ao Parque das Águas. A área do Parque limita-se com as ruas Coronel Gomes Machado, São João e Waldenir Alves Machado e é cercada por grossos muros de pedra. Sua entrada pela Rua Coronel Gomes Machado é controlada por portão de ferro que abre diariamente para visitaç o. No entorno observamos uma ocupa o antiga e um pouco decadente, mas com ind cios de revitaliza o. Destaca-se na vizinhan a a Casa de Corre o constru da em meados do s culo XIX e que deu nome ao Morro e ao Reservat rio.

caracter sticas arquitet nicas:

O reservat rio   composto de duas c maras quadradas semi-enterradas e cont guas, que medem aproximadamente 30m de largura por 25m de comprimento cada uma, totalizando 1500m². O fundo do reservat rio fica a 6m de profundidade e o trecho que emerge do ch o tem cerca de 1,5m. Neste trecho, uma carreira de  culos retangulares guarnecidos com gradil de ferro, fazem a ventila o.

Foi constru do em alvenaria h drulica e sua cobertura   feita por uma s rie de ab badas de ber o de arco pleno, apoiadas em pilares de base quadrangular, terminados em arcadas. Acima da cobertura foi colocada uma camada de terra para cultivo de jardim.

Pelo exterior, sua altura   de cerca de 1,50m, enquanto o seu fundo est  a cerca de 6m de profundidade. O acesso ao seu interior se faz atrav s de corredor central com abertura para os dois lados. A entrada principal se destaca pela altura e   guarnecida por port o de ferro emoldurado por marco de pedra com termina o em arco ogival e por dois  culos retangulares, semelhantes aos que est o dispostos nas laterais do reservat rio. Em frente ao corredor, em ambos os lados, dois prismas octogonais abrigam os antigos registros de alimenta o e distribui o de  gua.

O reservat rio esta inserido no Parque das  guas. Este parque tem cerca de 32.000m² e recebeu tratamento paisag stico com a constru o de escadarias de acesso, pavimenta o, bancos e  reas de conv vio, juntamente com o trabalho de reflorestamento com esp cies da Mata Atl ntica. Al m destes itens foram instalados os seguintes equipamentos: sala administrativa, espa o para caf  e lanches, e audit rio destinado a palestras sobre o meio ambiente, especialmente sobre a import ncia da conserva o das  guas.

estado geral de conservação:

O Reservatório está muito bem cuidado, tanto interna, quanto externamente. Ele passou por reforma recente e está pintado e provido de iluminação especial em seu corredor e no interior das câmaras. Quanto ao Parque, inaugurado em 2006, está em bom estado. No entanto, cabe observar que no lado oposto à sua entrada ainda persistem resquícios de ocupação irregular.

dados históricos:

O reservatório da Correção foi construído em terras da antiga Aldeia dos Índios de São Lourenço. O terreno foi adquirido em 1870 pela Fazenda Provincial a D. Maria Joaquina de Paiva e Andrade, representada no ato por seu filho, Desembargador José Caetano de Andrade Pinto. A construção do reservatório é de 1880.

Sua alimentação original era proveniente dos mananciais da Serra de Friburgo. Atualmente está ligado ao Sistema Imunana-Laranjal.

informações complementares:

Com capacidade para armazenar 9 000m³ de água, o Reservatório da Correção é o maior da cidade, sendo o responsável pelo abastecimento do Centro e de parte da Zona Sul da cidade.

Em 1992, o Plano Diretor de Niterói considerou o local como Área Especial de Interesse Ambiental e em 2002, o Plano Urbanístico da Região das Praias da Baía instituiu na área um parque urbano. A localização do parque é adjacente à Área de Proteção do Meio Ambiente Urbano – UPAU Centro, que testemunha a história da cidade.

O Parque das Águas, ou Parque Municipal Eduardo Travassos foi idealizado pelo engenheiro Eduardo Travassos, falecido em 2005, que foi vice-prefeito de Niterói, e secretário municipal. Foi implantado pela Concessionária Águas de Niterói, que investiu em suas obras cerca de R\$ 1,5 milhão. A intenção dos idealizadores do parque é que o mesmo seja um centro de referência sobre a água e o meio ambiente.



Galeria no interior do reservatório



Exterior do reservatório



Porta do reservatório



Exterior do reservatório



Exterior do reservatório



Rachadura na cobertura do reservatório

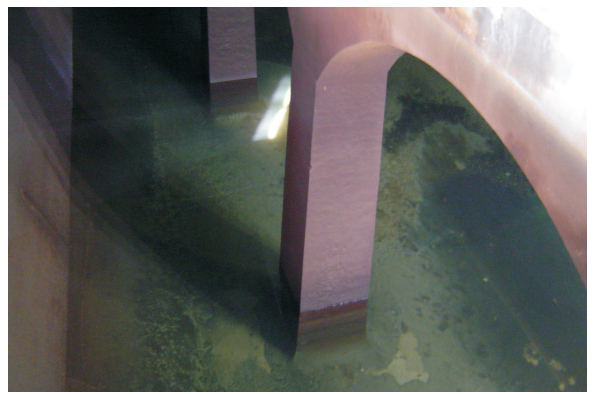

Interior do reservatório



Interior do reservatório



Vista do Parque



Parque Municipal da Águas



Parque Municipal da Águas

fontes de pesquisa / bibliografia:

- INEPAC, **Inventário de Bens Imóveis - Ficha sumária**, Levantamento por Maria das Graças Ferraz, Marta Cerqueira e Rui Velloso, 1998.
- CEDAE **Plano Diretor de Abastecimento de Água** da Região Metropolitana do Rio de Janeiro. Relatório Final, 1985.