

## INVENTÁRIO DE EDIFICAÇÕES TRADICIONAIS RURAIS DO SERIDÓ

Velhas fazendas das ribeiras do Seridó

Denominação:	Localização: Serra Negra do Norte	Período: 1845
Fazenda Rolinha	Proprietário Atual: Maria de Jesus Faria	Uso Atual: residência da proprietária

Situação, implantação do conjunto dos edifícios e atividades:

Casa sede implantada num elevado, voltada para o nascente. O açude localiza-se à direita da casa. Compõe o conjunto principal da fazenda: casa da fazenda, armazém, antigo engenho, queijeira, curral e local para alimentar o gado.

Estado de conservação: Bom

Estado de preservação: Descaracterizada

Documentação gráfica

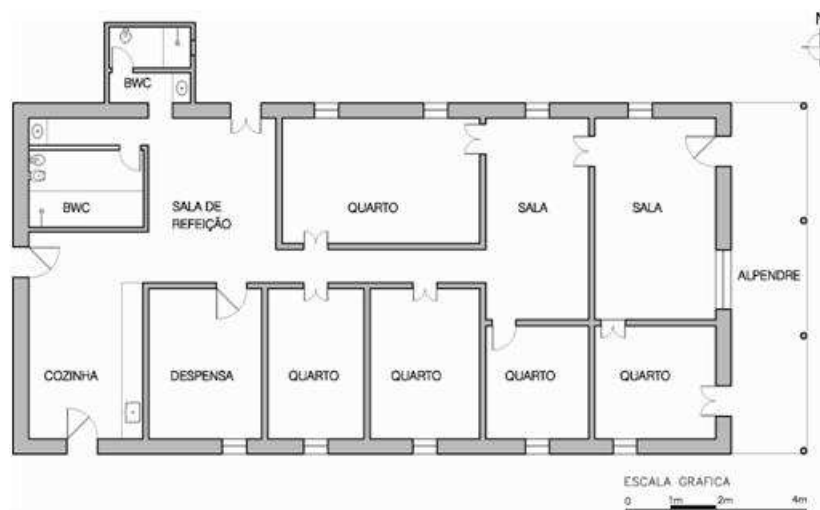

Dados técnicos e construtivos:

Casa térrea, assentada em alicerce de pedra com paredes autoportantes de tijolos, rebocadas e caiadas, com piso de cimento queimado. Cobertura em estrutura de madeira.

Reformas e acréscimos:

1969-1971 - A empena, que era lateral, foi modificada para frontal, e a alta cumeeira que era originalmente foi rebaixada.  
Anterior moradia da atual proprietária havia na casa 3 soalhos. segundo a atual moradora havia um engenho à tração bovina, mas ela não chegou a conhecer. Em 1965 o marido dela, hoje falecido, colocou um engenho a motor.  
1980 - a atual proprietária construiu o alpendre frontal.

Dados históricos:

A Fazenda Rolinha, e não Rulinha como erroneamente chamavam, foi doada a Joaquim Álvares de Oliveira, casado com Maria Álvares de Faria, conhecida como Marica da Rolinha. O nome primitivo dessa Fazenda era "URUBU". Quando o célebre Padre Rolin (era professor de latim na Fazenda Arapuá), vindo um dia a passeio à Fazenda Urubu, pediu ao proprietário para dar novo nome de batismo àquela fazenda, sugerindo o nome de Rolinha, apagando o nome de Urubu. Como começaram a chamar a Rola do Seu Joaquim, o velho afobou-se e passou a escrever Rulinha. Joaquim Álvares e Maria Francisca dos Passos eram pais de Paulina Umbelina dos Passos, que casou-se com o Coronel Clementino Monteiro de Faria  
Em 1914, a Fazenda Rolinha foi atacada por um grupo de cangaceiros, liderados por Olinto que chamavam de Novato, quando era proprietário ali o Clementino Monteiro de Faria (Clementino - o moço), irmão do Dr. Lamartine. (1)  
1874 - Nasceu na Rolinha Juvenal Lamartine de Faria  
1875 - Nasceu na Rolinha Clementino Monteiro de Faria (que foi proprietário)  
Maria de Jesus Faria, atual proprietária, é neta do Clementino (o moço), filha de Edson Monteiro de Faria e Maria Eugênia de Faria.

Imagens:



Lateral esquerda da casa sede; vista interna da fábrica; engenho a vapor; detalhe da estrutura de sustentação da fábrica.

Referências bibliográficas:

(1) Memórias de Ramiro Monteiro Dantas da Fazenda Saudade in: LAMARTINE, Pery. **Personagens serranegrenses**. Natal: Sebo Vermelho, 2003. p. 83.

Levantamento: Nathália Diniz (18/01/2008)

Organização: Nathália Diniz

## INVENTÁRIO DE EDIFICAÇÕES TRADICIONAIS RURAIS DO SERIDÓ

Velhas fazendas das ribeiras do Seridó

Denominação:	Localização: Serra Negra do Norte	Período:
Fazenda Barra da Carnaúba	Proprietário Atual: Adozinda Batista de Araújo de Faria	Uso Atual: residência de morador

Situação, implantação do conjunto dos edifícios e atividades:

Implantada num alto, com a frente voltada para o nascente. Compõe o conjunto: casa sede da fazenda e um armazém na sua lateral direita, que atualmente é utilizado como garagem. Os currais ficam também na lateral direita da sede e são feitos de tocos de pau e arame.

Estado de conservação: Regular

Estado de preservação: Preservada

Documentação gráfica



Dados técnicos e construtivos:

Casa térrea, antigamente tinha sótão, mas hoje só restam as aberturas das janelas e portas desse piso superior. Suas paredes autoportantes de tijolos foram assentadas sobre alicerce de pedra. Sua empena é lateral e sua cobertura principal em duas águas, também conhecido como "telhado de arrasto". A cozinha, que foi construída posteriormente à construção da casa, localiza-se na parte posterior da casa com uma cobertura secundária.

Reformas e acréscimos:

Houve substituição de algumas peças da cobertura.

Retirada do soalho.

A cozinha era um apêndice ao lado da casa (a atual moradora não soube precisar se era de taipa ou tijolos), posteriormente foi construída de tijolos na parte posterior da casa, onde se encontra atualmente.

Construção de um banheiro.

O fogão a lenha era no centro da cozinha, mas há 10 anos atrás foi demolido. O fogão atual foi construído em 2007.

Dados históricos:

Imagens:



Casa sede da fazenda; fachada lateral esquerda da sede; vista interna (janela do antigo soalho tapada); porta.

Referências bibliográficas:

Levantamento: Nathália Diniz (18/01/2008)

Organização: Nathália Diniz

## INVENTÁRIO DE EDIFICAÇÕES TRADICIONAIS RURAIS DO SERIDÓ

Velhas fazendas das ribeiras do Seridó

Denominação:	Localização: Serra Negra do Norte	Período:
Fazenda Arroz	Proprietário Atual: Herdeiros de Manoel Paulino de Araújo	Uso Atual: desocupada

Situação, implantação do conjunto dos edifícios e atividades:

Casa implantada num alto, voltada para o nascente. O conjunto é formado pela casa, currais à esquerda da casa, armazém construído em período posterior da construção da casa e engenho.

Estado de conservação: Ruína

Estado de preservação: Preservada

Documentação gráfica

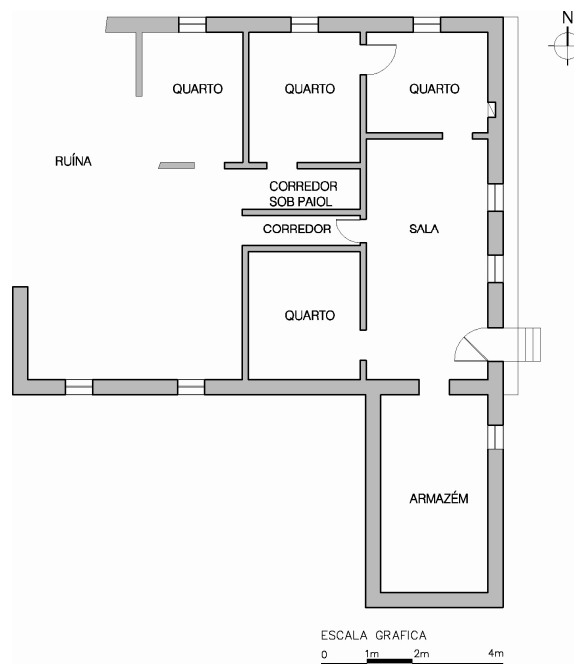

Dados técnicos e construtivos:

A antiga casa sede da Fazenda Arroz é térrea e possuía sótão, hoje só se encontra vestígios desse antigo sótão. A casa foi assentada sobre alicerce de pedra, suas paredes são em tijolos e seu piso de tijoleira. Cobertura em duas águas com empena lateral. A fábrica de rapadura original era mais próxima à casa mas o Sr. Manoel Paulino demoliu e construiu o atual mais afastado, mas manteve o engenho à tração animal original.

Reformas e acréscimos:

Dados históricos:

Manoel Álvares de Faria era conhecido por Major Faria, um abastado fazendeiro dono da Fazenda Arroz. Era Major da Guarda Nacional, nomeado pelo imperador D. Pedro II; os botões da farda tinham gravado em alto relevo D. PEDRO II. O Major Faria vendeu a propriedade do Arroz por quatro contos de réis ao engenho montado, e comprou duas propriedades no estado do Ceará (Canoas e Bonito) e lá morreu em idade avançada.

Nos anos 30, viviam uma senhora idosa (Generosa, Dona Tila (Olívia), Laura, Das Dores e Almira), que moravam numa casa de tijolos aparentes, bem por trás da residência de Epitácio Faria. Essas pessoas eram descendentes dos antigos proprietários da fazenda Arroz. Eram todas de estatura mediana, magras, os cabelos totalmente brancos, olhos azuis e conhecidas como “as velhas do arroz”.

Fala-se de botijas arrancadas na antiga casa da Fazenda Arroz.  
(1)

Imagens:



Lateral esquerda da casa; fundos da casa; local de cozimento da garapa (engenho); itens do engenho.

Referências bibliográficas:

(1) Memórias de Ramiro Monteiro Dantas da Fazenda Saudade in: LAMARTINE, Pery. **Personagens serranegrenses**. Natal: Sebo Vermelho, 2003. p. 68-69

Levantamento: Nathália Diniz (18/01/2008)

Organização: Nathália Diniz

## INVENTÁRIO DE EDIFICAÇÕES TRADICIONAIS RURAIS DO SERIDÓ

Velhas fazendas das ribeiras do Seridó

Denominação:  Fazenda Vapor	Localização: Serra Negra do Norte	Período:
	Proprietário Atual: Aécio Batista (em 1987)	Uso Atual: fechada

Situação, implantação do conjunto dos edifícios e atividades:

A casa sede está implantada num alto com curral à sua direita.

Estado de conservação: Precário

Estado de preservação: Preservada

Documentação gráfica



\* Fechada

Dados técnicos e construtivos:

A casa da Fazenda Vapor é térrea e possuía sótão, hoje há somente o vestígio de uma verga desse antigo piso superior. A casa foi assentada sobre alicerce de pedra, suas paredes são em tijolos e seu piso de tijoleira. Cobertura principal é em duas águas com empena lateral. Na lateral direita da casa há outro plano de cobertura, possivelmente construído posteriormente.

Reformas e acréscimos:

Há indícios de janela do sótão tapada, acréscimo de um quarto na parte frontal ao lado do alpendre, reforço no baldrame, acréscimo de um apêndice na lateral direita da casa. As peças da cobertura do alpendre são mais recentes que a do restante da edificação

Dados históricos:

Júlio Batista de Araújo era filho de Salviano Batista de Araújo e Guilhermina Iria da Conceição, proprietários da Fazenda Tapuio, na localidade Timbaúba dos Batistas. Casou-se com Paulina, filha do Coronel Clementino Monteiro de Faria e Paulina Umbelina dos Passos Monteiro de Serra Negra. Júlio revelou-se um empresário progressista e instalou em sua fazenda uma pequena usina de beneficiar algodão, na época movida a caldeira (vapor) e por conta disso a fazenda herdou o nome (Fazenda Vapor). Bruno Batista de Faria, filho de Júlio e Paulina, dedicou toda sua vida à atividade agropecuária na Fazenda Vapor, um patrimônio da família. (1)

Imagens:



Fachada lateral direita; porta de entrada principal; alpendre; detalhe dos cachorros.

Referências bibliográficas:

LAMARTINE, Pery. **Personagens serra-negrenses**. Natal: Sebo Vermelho, 2003. p. 143,205.

Levantamento: Nathália Diniz (19/01/2008)

Organização: Nathália Diniz



## INVENTÁRIO DE EDIFICAÇÕES TRADICIONAIS RURAIS DO SERIDÓ

Velhas fazendas das ribeiras do Seridó

Denominação:  Fazenda Carnaúbas	Localização: Serra Negra do Norte	Período:
	Proprietário Atual: Herdeiros de Clementino Ananias de Faria	Uso Atual: residência

Situação, implantação do conjunto dos edifícios e atividades:

Casa implantada num alto, voltada para o nascente, com a parede do açude à sua direita. Integram o conjunto também uma casa de morador e instalações do engenho do outro lado do açude.

Estado de conservação: Bom

Estado de preservação: Descaracterizada

Documentação gráfica



\* Fechada

Dados técnicos e construtivos:

A casa da Fazenda Carnaúba é térrea com sótão, embora na data da visita ela tivesse fechada, podemos atestar a existência de sótão pelas janelas nas duas laterais. A casa foi assentada sobre alicerce de pedra, sua estrutura é reforçada por escoras laterais, suas paredes são em tijolos. Cobertura principal é em duas águas com empena lateral. Na lateral direita da casa há outro plano de cobertura, cobrindo o alpendre lateral, possivelmente construído posteriormente.

Reformas e acréscimos:

Acréscimo de um alpendre lateral, descaracterização da fachada frontal, substituição de telhas. As instalações do engenho são recentes.

Dados históricos:

Coronel Clementino Monteiro de Faria, da “Fazenda Carnaubas” (19/11/1842 - 15/09/1922), era filho de José Clementino de Faria (Zezinho das Carnaubas). O casal Ananias Monteiro Mariz e Jovelina Adelina de Faria, ele filho de Ananias Monteiro Mariz e Generosa Faria, ela filha do Coronel Clementino Monteiro de Faria e Paulina Umbelina dos Passos. O casal teve matrimônio de quase 50 anos e teve oito filhos: Severa, Maria Laura, Juraci, Iraci, Iracema, Paulina, Clementino e Generosa. Jovelina, nascida na Fazenda Carnaubas, estabeleceu ali a sua primeira morada ao lado do seu marido Ananias, vindo a morar mais tarde em Serra Negra, sem, no entanto, largar as Carnaubas, voltando lá com frequência e permanecendo, durante o período das moagens.

Imagens:



Lateral esquerda da casa; vista da casa para a parede do açude, ao fundo as instalações do engenho; engenho; boca do forno do engenho.

Referências bibliográficas:

LAMARTINE, Pery. **Personagens serra-negrenses**. Natal: Sebo Vermelho, 2003. p. 87, 129.

Levantamento: Nathália Diniz (19/01/2008)

Organização: Nathália Diniz

## INVENTÁRIO DE EDIFICAÇÕES TRADICIONAIS RURAIS DO SERIDÓ

Velhas fazendas das ribeiras do Seridó

Denominação:	Localização: Serra Negra do Norte	Período: 1897
Fazenda Aroeira	Proprietário Atual: Marizino Deroz (atual prefeito de São Bento)	Uso Atual: fechada

Situação, implantação do conjunto dos edifícios e atividades:

A casa está assentada num plano, voltada para o nascente. O açude localiza-se na sua lateral direita.

Estado de conservação: Bom

Estado de preservação: Modificada

Documentação gráfica



\* Fechada

Dados técnicos e construtivos:

Casa térrea com sótão, de alvenaria de tijolos, assentada sobre alicerce de pedra. Cobertura em duas águas com empena lateral. Os vãos da fachada frontal são em verga abatida, já os das fachadas lateral e posterior são em verga reta.

Dados históricos:

Leônidas Monteiro de Faria, casado com Rosa Maria de Jesus (Rosinha). Era proprietário das Fazendas Castelo e Aroeiras, embora não morasse lá. (1)

No inventário da FJA de 1987 o proprietário da Aroeira era Manoel Mariz.

Reformas e acréscimos:

Os pilares de madeira foram substituídos por alvenaria.  
Há marcas de janelas tapadas na fachada lateral esquerda.

Imagens:



Lateral direita da casa; lateral esquerda da casa; alpendre e açude ao fundo.

Referências bibliográficas:

LAMARTINE, Pery. **Personagens serra-negrenses**. Natal: Sebo Vermelho, 2003. p. 171.

Levantamento: Nathália Diniz (19/01/2008)

Organização: Nathália Diniz

# INVENTÁRIO DE EDIFICAÇÕES TRADICIONAIS RURAIS DO SERIDÓ

Velhas fazendas das ribeiras do Seridó

Denominação:  Fazenda Apaga Fogo	Localização: Serra Negra do Norte	Período:
	Proprietário Atual: Herdeiros de Francisco Lobo Irmão	Uso Atual: outros

Situação, implantação do conjunto dos edifícios e atividades:

Casa implantada num plano com casa de farinha contígua, os currais circundam a casa.

Estado de conservação: Ruína

Estado de preservação: Preservada

Documentação gráfica

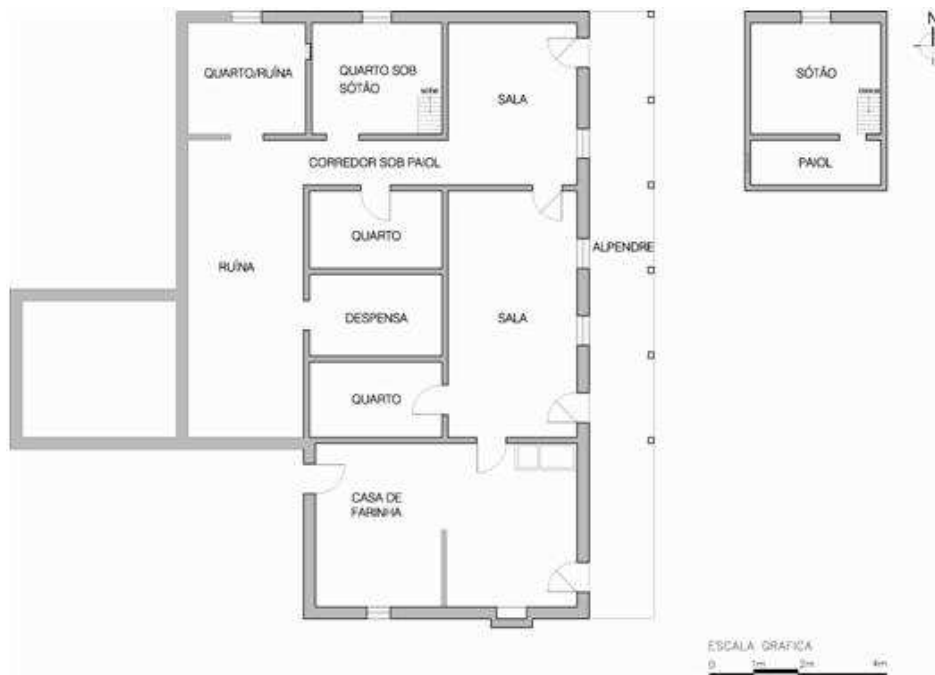

Dados técnicos e construtivos:

Casa de alvenaria de tijolos assentada sobre alicerce de pedra. Possui sótão e paiol. O acesso ao sótão se dá por escada de madeira. A cobertura é em duas águas com empena lateral. Vãos das fachadas em arco pleno e vão internos em verga reta. Há restos de pintura na parede da primeira sala. Fachada frontal da casa de farinha com beiral boca de telha.

Reformas e acréscimos:

Aparentemente a casa de farinha foi acrescentada posteriormente.

Dados históricos:

José Lobo dos Santos, filho de Francisco Lobo dos Santos (Lobinho e Afra Veras Lobo, nasceu na Fazenda Apaga Fogo, em Serra Negra, no dia 24 de fevereiro de 1912 (falecido a 13 de novembro de 1973). (1)

Segundo herdeiros de Francisco Lobo Irmão, a Fazenda Apaga Fogo já pertenceu a Antônio Pereira Cangalha.

Imagens:



Casa de farinha contígua à casa; oratório situado na casa de farinha, observa-se na foto anterior a saliência desse oratório; escada do sótão; quarto sob soalho; corredor sob paiol.

Referências bibliográficas:

LAMARTINE, Pery. **Personagens serra-negrenses**. Natal: Sebo Vermelho, 2003. p. 229.

Levantamento: Nathália Diniz (19/01/2008)

Organização: Nathália Diniz

# INVENTÁRIO DE EDIFICAÇÕES TRADICIONAIS RURAIS DO SERIDÓ

Velhas fazendas das ribeiras do Seridó

Denominação:	Localização: Timbaúba dos Batistas	Período:
Fazenda Toco	Proprietário Atual: Aroldo Januário da Silva	Uso Atual: residência de morador

Situação, implantação do conjunto dos edifícios e atividades:

Casa implantada num elevado com casa de farinha e engenhos implantados à sua esquerda.

Estado de conservação: Bom

Estado de preservação: Modificada

Documentação gráfica



Dados técnicos e construtivos:

Casa erguida sobre alicerce de pedra, com paredes autoportantes de tijolos. Cobertura em duas águas com empena lateral. Escada de pedra dá acesso ao sótão e paiol. Possui engenho e casa de farinha contíguos com a mesma técnica construtiva..

Dados históricos:

Reformas e acréscimos:

Imagens:



Escada; sótão e paiol; engenho; casa de farinha.

Referências bibliográficas:

Levantamento: Nathália Diniz (19/01/2008)

Organização: Nathália Diniz



# INVENTÁRIO DE EDIFICAÇÕES TRADICIONAIS RURAIS DO SERIDÓ

Velhas fazendas das ribeiras do Seridó

Denominação:	Localização: Timbaúba dos Batistas	Período:
Fazenda Tapuia	Proprietário Atual: Gustavo Batista de Farias	Uso Atual: residência

Situação, implantação do conjunto dos edifícios e atividades:

Casa implantada num plano, voltada para o nascente.

Estado de conservação: Bom

Estado de preservação: Modificada

Documentação gráfica



Dados técnicos e construtivos:

Casa erguida sobre alicerce de pedra, com paredes autoportantes de tijolos medindo 40 cm e paredes internas com 20 cm. Cobertura em duas águas com empena lateral. Tem paiol com dois compartimentos. O soalho do sótão cobre quatro cômodos. Tem engenho de rapadura.

Dados históricos:

Reformas e acréscimos:

Alpendre frontal acrescido; substituição das telhas.

Imagens:



Lateral direita da casa; corredor sob paiol; paiol; vista interior do engenho.

Referências bibliográficas:

Levantamento: Nathália Diniz (19/01/2008)

Organização: Nathália Diniz

# INVENTÁRIO DE EDIFICAÇÕES TRADICIONAIS RURAIS DO SERIDÓ

Velhas fazendas das ribeiras do Seridó

Denominação:	Localização: Timbaúba dos Batistas	Período:
Fazenda Encampinado	Proprietário Atual: Herdeiros de Manoel Paulino dos Santos	Uso Atual: fechada

Situação, implantação do conjunto dos edifícios e atividades:

Assentada num plano, a casa está voltada para o nascente. O engenho localiza-se à sua direita.

Estado de conservação: Regular

Estado de preservação: Modificada

Documentação gráfica

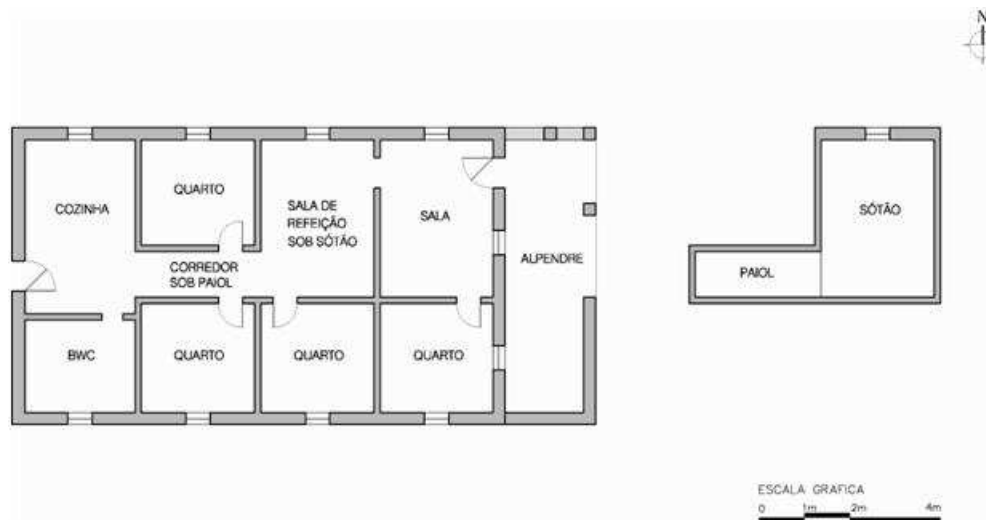

Dados técnicos e construtivos:

Casa erguida sobre alicerce de pedra, com paredes autoportantes de tijolos medindo 40 cm e paredes internas com 20 cm. Cobertura em duas águas com empena lateral.

Dados históricos:

No mês de setembro, membros da família herdeira da fazenda utiliza o engenho para moagem de cana-de-açúcar.

Reformas e acréscimos:

Uma parede na lateral direita do engenho caiu e foi construída uma nova.  
1994 - construção de um estábulo na lateral direita da casa.

Imagens:



Casa da fazenda; corredor sob paiol; gigante e carreta do gigante; carreta da moenda e moenda.

Referências bibliográficas:

Levantamento: Nathália Diniz (20/01/2008)

Organização: Nathália Diniz

## INVENTÁRIO DE EDIFICAÇÕES TRADICIONAIS RURAIS DO SERIDÓ

Velhas fazendas das ribeiras do Seridó

Denominação:	Localização: Timbaúba dos Batistas	Período:
Fazenda Logradouro dos Enéias	Proprietário Atual: Ivete Cabral de Araújo	Uso Atual: uso do proprietário

Situação, implantação do conjunto dos edifícios e atividades:

Casa implantada num plano, voltada para o nascente. O engenho de rapadura localiza-se numa parte à direita, mais baixa, em relação à casa.

Estado de conservação: Regular

Estado de preservação: Preservada

Documentação gráfica

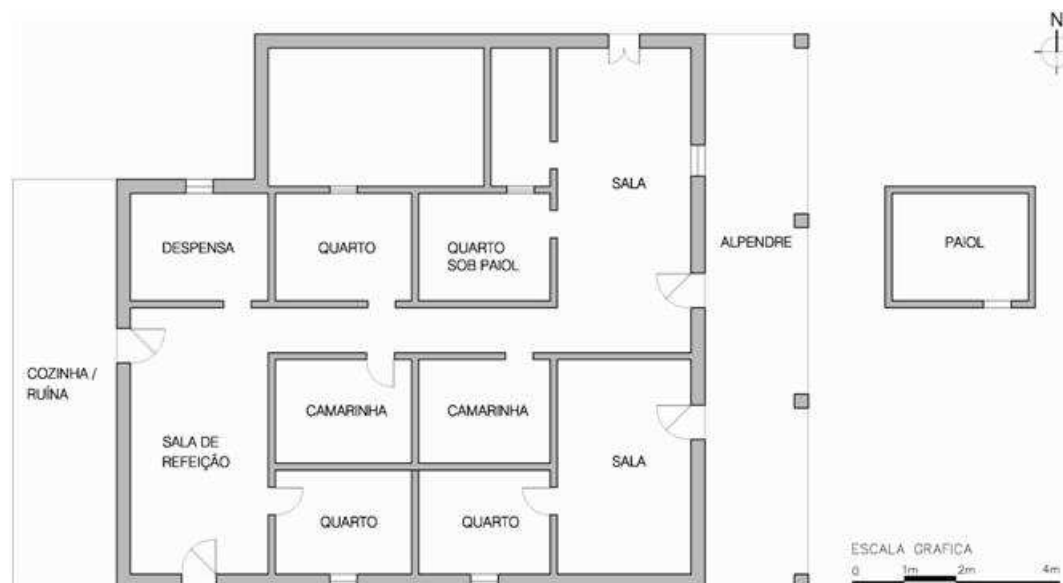

Dados técnicos e construtivos:

Casa erguida sobre alicerce de pedra, com paredes autoportantes de tijolos medindo 40 cm e paredes internas com 20 cm. Cobertura em duas águas com empena lateral.

Dados históricos:

Reformas e acréscimos:

Foi construída uma casa nova contígua à construção antiga.

Imagens:



Sala da casa; engenho; vista interna do engenho; engenho a motor.

Referências bibliográficas:

Levantamento: Nathália Diniz (20/01/2008)

Organização: Nathália Diniz (15/03/2008)

## INVENTÁRIO DE EDIFICAÇÕES TRADICIONAIS RURAIS DO SERIDÓ

Velhas fazendas das ribeiras do Seridó

Denominação:  Fazenda Três Riachos	Localização: Jardim de Piranhas	Período:
	Proprietário Atual: Herdeiros de Manoel Ambrósio de Queiroz	Uso Atual: residência

Situação, implantação do conjunto dos edifícios e atividades:

Implantada num alto, com açude à sua esquerda. O engenho localizava-se numa parte posterior à casa, hoje só há alguns itens do engenho.

Estado de conservação: Bom

Estado de preservação: Modificada

Documentação gráfica

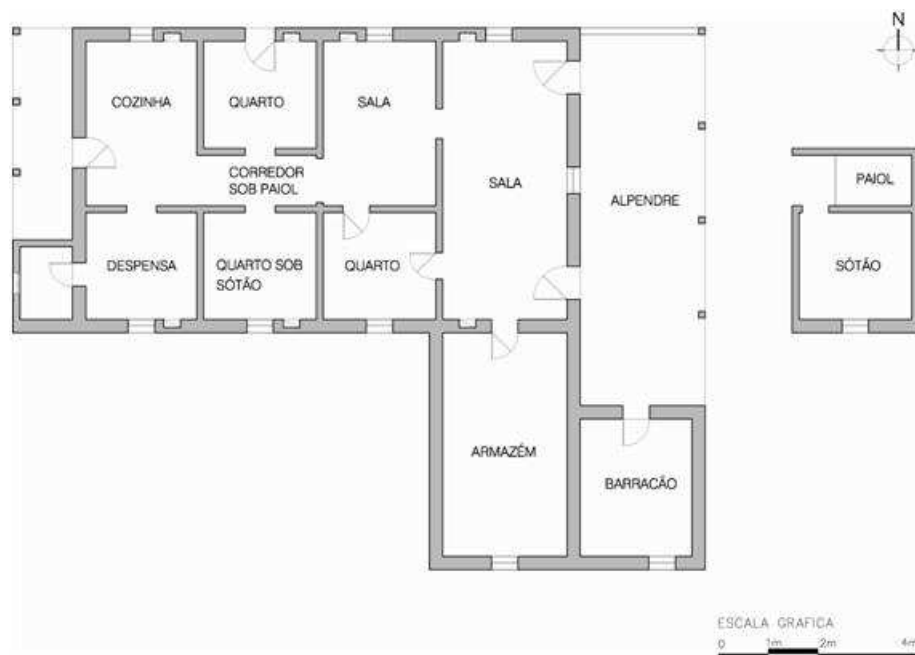

Dados técnicos e construtivos:

Casa erguida sobre alicerce de pedra, com paredes autoportantes de tijolos medindo 40 cm e paredes internas com 20 cm rebocadas e caiadas. Cobertura em duas águas com empena lateral. Piso de cimento queimado. Há sótão e paiol.

Dados históricos:

Pe. João Maria nasceu numa casa, não mais existente, na frente da casa da fazenda Três Riachos.

Reformas e acréscimos:

Parte do madeiramento foi substituída. Havia uma antiga cozinha e queijeira na parte posterior da casa, hoje só restam ruínas.

Imagens:



Lateral direita da casa; brabos do alpendre; paiol; moenda, carreta da moenda e carreta do gigante.

Referências bibliográficas:

Levantamento: Nathália Diniz (20/01/2008)

Organização: Nathália Diniz



# INVENTÁRIO DE EDIFICAÇÕES TRADICIONAIS RURAIS DO SERIDÓ

Velhas fazendas das ribeiras do Seridó

Denominação:	Localização: Jardim de Piranhas	Período:
Fazenda Vista Alegre	Proprietário Atual: Maria Maia	Uso Atual: residência

Situação, implantação do conjunto dos edifícios e atividades:

Implantada num alto, voltada para o nascente, com açude à frente e curral à esquerda.

Estado de conservação: Bom

Estado de preservação: Modificada

Documentação gráfica



Dados técnicos e construtivos:

Casa erguida sobre alicerce de pedra, com paredes autoportantes de tijolos medindo 40 cm e paredes internas com 20 cm rebocadas e caiadas. Cobertura em duas águas com empena lateral. Piso de cimento queimado. Havia sótão, atualmente só há as aberturas e um soalho, não há mais a escada.

Dados históricos:

Reformas e acréscimos:

1962 - o reboco foi substituído  
1996 - reboco; troca do madeiramento. As telhas foram mantidas, pois as que são vendidas hoje não suportam a ação dos ventos.  
Há uns 15 anos a parede que separava a cozinha da despensa foi demolida.

Imagens:



Lateral direita da casa; soalho; vista interna.

Referências bibliográficas:

Levantamento: Nathália Diniz (20/01/2008)

Organização: Nathália Diniz

## INVENTÁRIO DE EDIFICAÇÕES TRADICIONAIS RURAIS DO SERIDÓ

Velhas fazendas das ribeiras do Seridó

Denominação:  Fazenda Pocinhos	Localização: Jardim de Piranhas  Proprietário Atual: Vigovino	Período:  Uso Atual: residência
--------------------------------------	---	---------------------------------------

Situação, implantação do conjunto dos edifícios e atividades:

Implantada num plano.

Estado de conservação: Bom

Estado de preservação: Descaracterizada

Documentação gráfica



Dados técnicos e construtivos:

Casa erguida sobre alicerce de pedra, com paredes rebocadas e caiadas. Cobertura do corpo principal em duas águas com empena lateral. Piso de cimento queimado. Havia sótão, atualmente só há as aberturas, também não há mais a escada.

Dados históricos:

Reformas e acréscimos:

Rebaixamento da cumeeira, substituição de todo o madeiramento e telhas, e pilares do alpendre.

Imagens:



Lateral esquerda e direita.

Referências bibliográficas:

Levantamento: Nathália Diniz (20/01/2008)

Organização: Nathália Diniz

## INVENTÁRIO DE EDIFICAÇÕES TRADICIONAIS RURAIS DO SERIDÓ

Velhas fazendas das ribeiras do Seridó

Denominação:	Localização: São João do Sabugi	Período:
Fazenda Jerusalém	Proprietário Atual: Paulo Bonavides	Uso Atual: fechada

Situação, implantação do conjunto dos edifícios e atividades:

Casa implantada num alto com um enorme açude rodeando sua fachada frontal e lateral direita.

Estado de conservação: Bom

Estado de preservação: Modificada

Documentação gráfica



\* Fechada

Dados técnicos e construtivos:

Casa erguida sobre alicerce de pedra. Cobertura em duas águas com empena lateral. Piso de cimento queimado. Há sótão.

Dados históricos:

Reformas e acréscimos:

Acréscimo de cômodos; troca de esquadrias e telhas.

Imagens:



Vistas externas da casa.

Referências bibliográficas:

Levantamento: Nathália Diniz (21/01/2008)

Organização: Nathália Diniz

# INVENTÁRIO DE EDIFICAÇÕES TRADICIONAIS RURAIS DO SERIDÓ

Velhas fazendas das ribeiras do Seridó

Denominação:	Localização: São João do Sabugi	Período:
Fazenda Carnaubinha	Proprietário Atual: Jocival José de Figueiredo	Uso Atual: residência do proprietário

Situação, implantação do conjunto dos edifícios e atividades:

Casa implantada num plano com curral à direita.

Estado de conservação: Regular

Estado de preservação: Preservada

Documentação gráfica

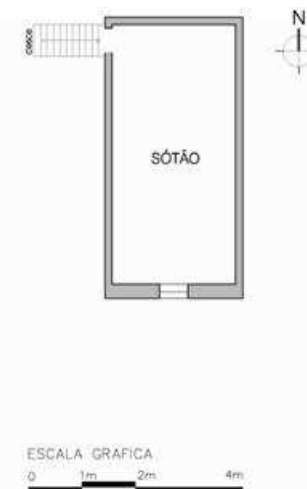

Dados técnicos e construtivos:

Casa erguida sobre alicerce de pedra, com paredes autoportantes de tijolos medindo 40 cm e paredes internas com 20 cm rebocadas e caiadas. Cobertura em duas águas com empena lateral. Piso de tijoleira. Há sótão.

Dados históricos:

Reformas e acréscimos:

Escada de madeira foi substituída por uma de alvenaria construída em outro lugar.

Imagens:



Vistas externas da casa; sótão; prensa de queijo.

Referências bibliográficas:

Levantamento: Nathália Diniz (20/01/2008)

Organização: Nathália Diniz



# INVENTÁRIO DE EDIFICAÇÕES TRADICIONAIS RURAIS DO SERIDÓ

Velhas fazendas das ribeiras do Seridó

Denominação: Fazenda Cipó	Localização: Ipueira Proprietário Atual: Teresa de Brito Braga	Período: Uso Atual: residência da proprietária
------------------------------	---	---

Situação, implantação do conjunto dos edifícios e atividades:

Casa implantada num alto com engenho na parte mais baixa do terreno.

Estado de conservação: Bom

Estado de preservação: Preservada

Documentação gráfica

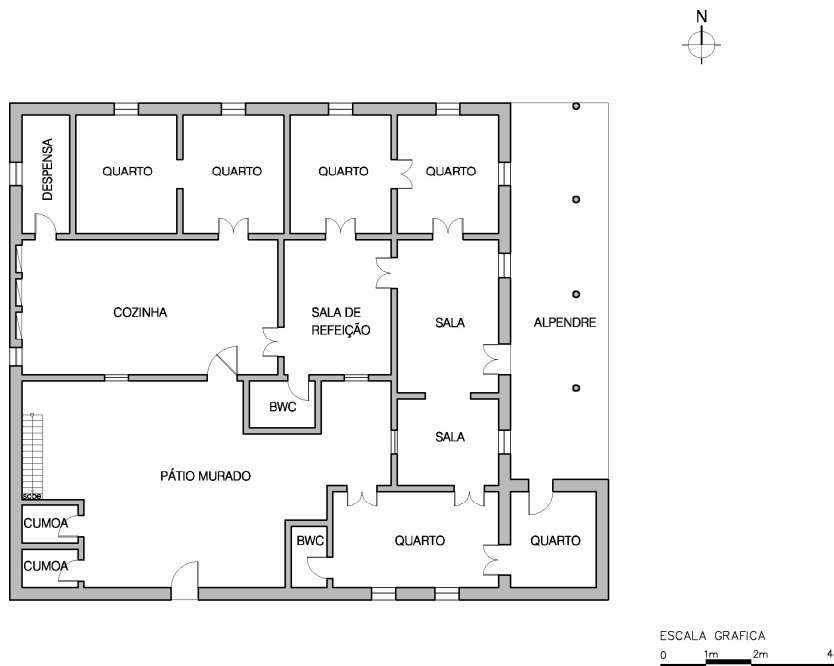

Dados técnicos e construtivos:

Casa assentada sobre alicerce de pedra, com paredes autoportantes de tijolos medindo 40 cm e paredes internas com 20 cm rebocadas e caiadas. Cobertura em duas águas com empena lateral. Piso de cimento queimado. Os pilares de madeira que sustentam a cobertura do alpendre são oitavados.

Dados históricos:

Manuel Marcelino de Brito (nascido em 1852) construiu a casa para morar após seu matrimônio com Maria Paulina de Brito.

Reformas e acréscimos:

Foram acrescentados banheiros.

Imagens:



Alpendre; cozinha; instalações do engenho; engenho.

Referências bibliográficas:

Levantamento: Nathália Diniz (22/01/2008)

Organização: Nathália Diniz

## INVENTÁRIO DE EDIFICAÇÕES TRADICIONAIS RURAIS DO SERIDÓ

Velhas fazendas das ribeiras do Seridó

Denominação:	Localização: Ipueira	Período:
Fazenda Carneiro	Proprietário Atual: Ivanildo de Albuquerque	Uso Atual: fechada

Situação, implantação do conjunto dos edifícios e atividades:

Casa implantada num alto com curral na sua lateral direita.

Estado de conservação: Ruína

Estado de preservação: Modificada

Documentação gráfica



\* Fechada

Dados técnicos e construtivos:

Casa assentada sobre alicerce de pedra, com paredes autoportantes de tijolos. Cobertura em duas águas com empena lateral. Piso de cimento queimado. Os pilares de sustentação da cobertura do alpendre são de alvenaria.

Dados históricos:

Foram proprietários Lucas Brito, depois seu filho Lucas "Menino".

Reformas e acréscimos:

Possivelmente os pilares do alpendre eram originais de madeira e foram substituídos por alvenaria.

Imagens:



Vistas externas; vista interna da sala.

Referências bibliográficas:

Levantamento: Nathália Diniz (22/01/2008)

Organização: Nathália Diniz

## INVENTÁRIO DE EDIFICAÇÕES TRADICIONAIS RURAIS DO SERIDÓ

Velhas fazendas das ribeiras do Seridó

Denominação:  Fazenda Curral Queimado	Localização: Ipueira  Proprietário Atual: Anifrâncio da Cunha Macêdo	Período:  Uso Atual: fechada
---	--	------------------------------------

Situação, implantação do conjunto dos edifícios e atividades:

Casa implantada num alto com curral à direita.

Estado de conservação: Bom

Estado de preservação: Modificada

Documentação gráfica



\* Fechada

Dados técnicos e construtivos:

Casa assentada sobre alicerce de pedra, com paredes autoportantes de tijolos. Cobertura em duas águas com empena lateral. Os pilares de sustentação da cobertura do alpendre são de alvenaria.

Dados históricos:

Reformas e acréscimos:

Pilares de alvenaria substituíram, provavelmente, os originais de madeira.

Imagens:



Vistas externas da casa.

Referências bibliográficas:

Levantamento: Nathália Diniz (22/01/2008)

Organização: Nathália Diniz

# INVENTÁRIO DE EDIFICAÇÕES TRADICIONAIS RURAIS DO SERIDÓ

Velhas fazendas das ribeiras do Seridó

Denominação:	Localização: Ipueira	Período: 1833
Fazenda Boa Vista	Proprietário Atual: José Severiano de Medeiros	Uso Atual: residência do proprietário

Situação, implantação do conjunto dos edifícios e atividades:

Casa implantada num plano com casa de farinha à sua frente.

Estado de conservação: Bom

Estado de preservação: Preservada

Documentação gráfica



Dados técnicos e construtivos:

Casa assentada sobre alicerce de pedra, com paredes autoportantes de tijolos. Cobertura em duas águas com empena lateral. Os pilares de sustentação da cobertura do alpendre são de alvenaria.

Dados históricos:

1833 - João Paulino de Medeiros construiu a casa.  
Luís Ferreira de Lima (avô do proprietário atual) comprou de Antônio Paulino da Silva.

Reformas e acréscimos:

Possivelmente os pilares de alvenaria foram colocados em substituição aos pilares de madeira originais.

Imagens:



Lateral direita da casa; lateral esquerda; estrutura de sustentação da cumeeira; quarto do vaqueiro, nele estão guardados os itens da casa de farinha.

Referências bibliográficas:

Levantamento: Nathália Diniz (22/01/2008)

Organização: Nathália Diniz



## INVENTÁRIO DE EDIFICAÇÕES TRADICIONAIS RURAIS DO SERIDÓ

Velhas fazendas das ribeiras do Seridó

Denominação:	Localização: Ipueira	Período: 1859
Fazenda Ipueira	Proprietário Atual: Herdeiros de João Alencar de Medeiros	Uso Atual: fechada

Situação, implantação do conjunto dos edifícios e atividades:

Casa implantada num plano, atualmente está muito próxima a área urbana, os currais circundam a casa e havia uma casa de farinha à sua frente.

Estado de conservação: Precário

Estado de preservação: Preservada

Documentação gráfica



\* Fechada, somente tive acesso ao primeiro cômodo.

Dados técnicos e construtivos:

Casa assentada sobre alicerce de pedra, com paredes (60 cm) autoportantes de tijolos. Cobertura em duas águas com empena lateral. Os pilares de sustentação da cobertura do alpendre são de alvenaria.

Dados históricos:

1859 - José Evangelista de Medeiros (Tenente Cazuza), irmão de João Paulino de Medeiros (que construiu a Boa Vista), construiu a casa da Fazenda Ipueira.

Ele construiu também a Fazenda Santa Teresinha para Francisco Severino de Medeiros (sobrinho da esposa dele) morar.

A casa passou depois para João Manuel de Medeiros (sobrinho da esposa), em seguida para João Alencar de Medeiros (filho de João Manuel de Medeiros). Hoje pertence a seus herdeiros.

Reformas e acréscimos:

Imagens:

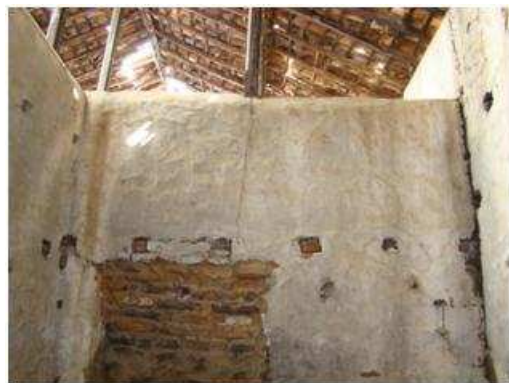

Lateral direita da casa; onde, segundo um dos herdeiros, havia um sótão; parede externa com 60 cm.

Referências bibliográficas:

Levantamento: Nathália Diniz (22/01/2008)

Organização: Nathália Diniz

# INVENTÁRIO DE EDIFICAÇÕES TRADICIONAIS RURAIS DO SERIDÓ

Velhas fazendas das ribeiras do Seridó

Denominação:	Localização: Ipueira	Período:
Fazenda Santa Teresinha	Proprietário Atual: Antônio Manoel de Medeiros	Uso Atual: residência de morador

Situação, implantação do conjunto dos edifícios e atividades:

Assentada num alto,, com açude à direita e curral à frente.

Estado de conservação: Regular

Estado de preservação: Preservada

Documentação gráfica

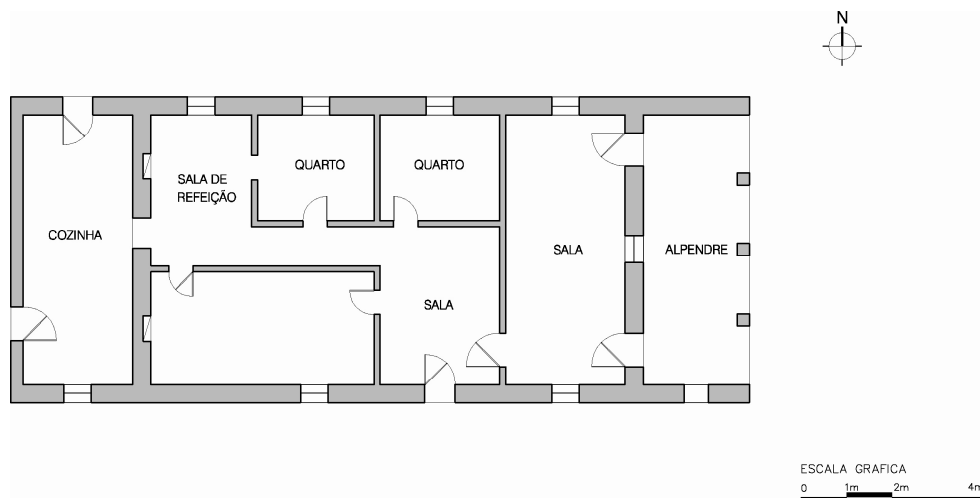

Dados técnicos e construtivos:

Casa assentada sobre alicerce de pedra, com paredes (60 cm) autoportantes de tijolos. Cobertura em duas águas com empena lateral. Os pilares de sustentação da cobertura do alpendre são de alvenaria. A cozinha é um anexo posterior ao corpo principal da casa.

Reformas e acréscimos:

A cozinha foi construída posteriormente à construção original.

Dados históricos:

Proprietários:

1 - José Evangelista de Medeiros

2 - Francisco Severino de Medeiros

3 - Após a morte desse segundo a sua esposa assumiu a casa

4 - "Dona", filha de Nicodemos Medeiros, que foi criada por José Evangelista, ficou morando na casa com seu esposo Francisco Quinino de Medeiros

5 - Antônio Manuel de Medeiros, sobrinho de Francisco Quinino de Medeiros, comprou a casa.

Hoje pertence aos herdeiros de João Alencar de Medeiros

Imagens:



Lateral direita da casa; estrutura de suporte da cumeeira; vista da sala de refeição para cozinha; fogão à lenha.

Referências bibliográficas:

Levantamento: Nathália Diniz (22/01/2008)

Organização: Nathália Diniz

## INVENTÁRIO DE EDIFICAÇÕES TRADICIONAIS RURAIS DO SERIDÓ

Velhas fazendas das ribeiras do Seridó

Denominação:	Localização: Acari	Período:
Fazenda Malhada Vermelha	Proprietário Atual: Severino Ramos de Medeiros	Uso Atual: residência do proprietário

Situação, implantação do conjunto dos edifícios e atividades:

assentada num alto, com curral à esquerda

Estado de conservação: Regular

Estado de preservação: Preservada

Documentação gráfica



Levantamento arquitetônico:  
Paulo H. Feijó(2002)

Dados técnicos e construtivos:

Casa térrea com sótão, construída sobre alicerce de pedra, com paredes em tijolos, rebocadas e caiadas. O piso é variado: pedra, tijoleira e cimento queimado. A cobertura é em estrutura de madeira, com corpo principal coberto em duas águas, com empena lateral.

Dados históricos:

Proprietário atual herdou a casa de seu pai: Manoel Estevão de Medeiros (faleceu em 1945 com 77 anos), que por sua vez comprou de Pedro Carlos.

Reformas e acréscimos:

Foi construído um banheiro na parte posterior há 3 anos atrás

Imagens:

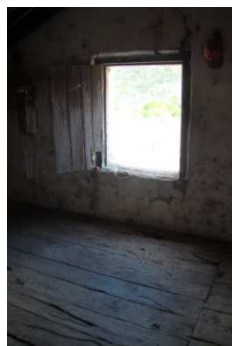

Lateral esquerda, porta dos fundos, escada, sótão e fogão

Referências bibliográficas:

Levantamento: Nathália Diniz (24/02/2008)

Organização: Nathália Diniz

# INVENTÁRIO DE EDIFICAÇÕES TRADICIONAIS RURAIS DO SERIDÓ

Velhas fazendas das ribeiras do Seridó

Denominação:	Localização: Acari	Período:
Fazenda Caiçarinha	Proprietário Atual: João Roberto Lamartine	Uso Atual: residência

Situação, implantação do conjunto dos edifícios e atividades:

Implantada num elevado, com curral à esquerda.

Estado de conservação: Bom

Estado de preservação: Modificada

Documentação gráfica

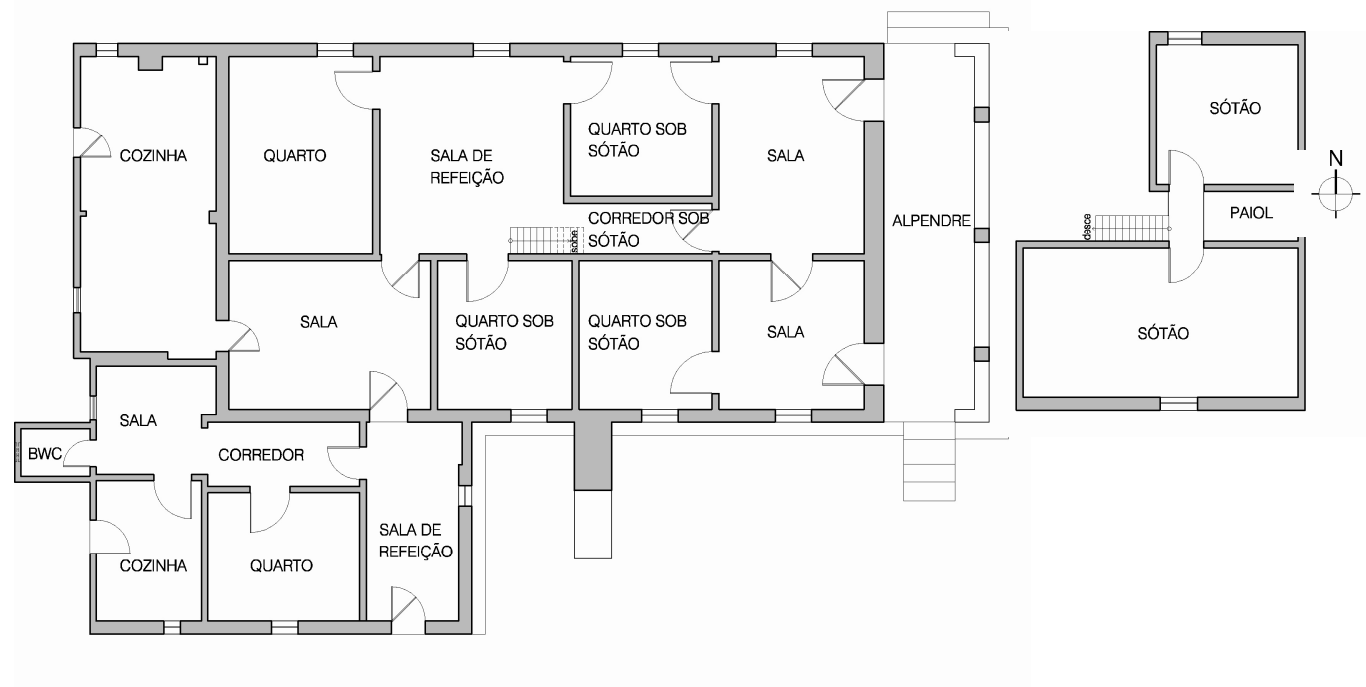

Levantamento arquitetônico:  
Paulo H. Feijó (2002)

Dados técnicos e construtivos:

Casa térrea com paiol e sótão, construída sobre alicerce de pedra, com paredes em tijolos, rebocadas e caiadas. A cobertura é em estrutura de madeira, com corpo principal coberto em duas águas, com empena lateral.

Dados históricos:

Propriedade da família Lamartine.

Reformas e acréscimos:

Reforma do alpendre, acréscimo do alpendre lateral, troca das telhas.

Imagens:



Lateral esquerda; paiol, fachada.

Referências bibliográficas:

Levantamento: Nathália Diniz (24/02/2008)

Organização: Nathália Diniz

\* duas últimas fotos crédito: Paulo H. Feijó (2002)



# INVENTÁRIO DE EDIFICAÇÕES TRADICIONAIS RURAIS DO SERIDÓ

Velhas fazendas das ribeiras do Seridó

Denominação:	Localização: Acari	Período:
Fazenda Pitombeiras	Proprietário Atual: Marcos Dantas Nepomuceno	Uso Atual: residência do proprietário

Situação, implantação do conjunto dos edifícios e atividades:

Implantada num alto, com curais na parte esquerda.

Estado de conservação: Bom

Estado de preservação: Modificada

Documentação gráfica



Levantamento arquitetônico:  
Paulo H. Feijó (2002)

Dados técnicos e construtivos:

Casa térrea com sótão, construída sobre alicerce de pedra, com paredes em tijolos, rebocadas e caiadas. O piso é de cimento queimado e ladrilho hidráulico. A cobertura é em estrutura de madeira, com corpo principal coberto em duas águas, com empena lateral.

Dados históricos:

Proprietário mais antigo: Manoelzinho da Pitombeira.  
Depois passou para Quinta Servita (Joaquim Servita Pereira de Brito)  
1920: Foi vendida para João Odorico (João Silvério de Araújo, 1878-1966)

Reformas e acréscimos:

Recentemente foi construído um alpendre lateral, peças de madeira foram substituídas, os pilares do alpendre frontal foram refeitos de acordo com o modelo dos originais e com madeira antiga (de demolição). Também os armadores de rede foram refeitos de acordo com o modelo original. O piso é novo, de cimento queimado e ladrilho hidráulico.

Imagens:



imagens: 2 primeiras: acervo do proprietário; última: Paulo H. Feijó

Referências bibliográficas:

Levantamento: Nathália Diniz (24/02/2008)

Organização: Nathália Diniz

# INVENTÁRIO DE EDIFICAÇÕES TRADICIONAIS RURAIS DO SERIDÓ

Velhas fazendas das ribeiras do Seridó

Denominação:	Localização: Acari	Período:
Fazenda Caiçarina de Baixo	Proprietário Atual: Pedro Pergentino	Uso Atual: abandonada

Situação, implantação do conjunto dos edifícios e atividades:

Implantada num alto, tem currais à direita e na frente.

Estado de conservação: Precário

Estado de preservação: Preservada

Documentação gráfica

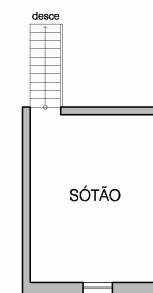
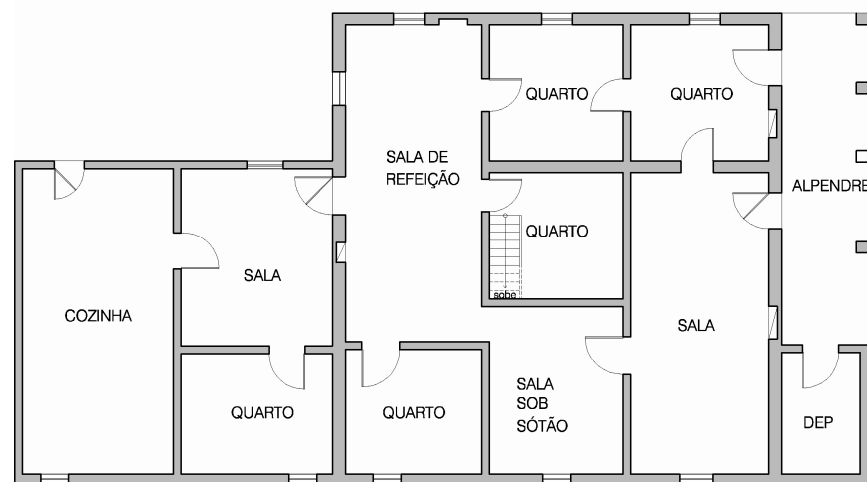

ESCALA GRÁFICA  
0 1m 2m 4m

Levantamento arquitetônico:  
Paulo H. Feijó (2002)

Dados técnicos e construtivos:

Casa térrea com sótão, construída sobre alicerce de pedra, com paredes em tijolos, rebocadas e caiadas. O piso é variado: pedra, tijoleira e cimento queimado. A cobertura é em estrutura de madeira, com corpo principal coberto em duas águas, com empena lateral.

Dados históricos:

Reformas e acréscimos:

Imagens:



Lateral esquerda; fundos; lateral direita; sala da frente.

Referências bibliográficas:

Levantamento: Nathália Diniz (24/02/2008)

Organização: Nathália Diniz

# INVENTÁRIO DE EDIFICAÇÕES TRADICIONAIS RURAIS DO SERIDÓ

Velhas fazendas das ribeiras do Seridó

Denominação:	Localização: Acari	Período:
Fazenda Sobradinho	Proprietário Atual: Airon Pires Galvão	Uso Atual: residência de morador

Situação, implantação do conjunto dos edifícios e atividades:

Casa implantada num alto com curral na frente.

Estado de conservação: Regular

Estado de preservação: Preservada

Documentação gráfica



Levantamento arquitetônico:  
Paulo H. Feijó (2002)

Dados técnicos e construtivos:

Casa térrea com sótão e paiol, construída sobre alicerce de pedra, com paredes em tijolos, rebocadas e caiadas. A cobertura é em estrutura de madeira, com corpo principal coberto em duas águas, com empena lateral.

Dados históricos:

Reformas e acréscimos:

Reboco recente.

Imagens:

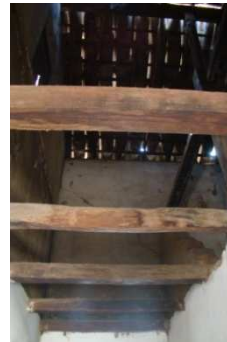

Fachada frontal; lateral esquerda; barrotes que sustentavam paiol; pote sobre cantareira.

Referências bibliográficas:

Levantamento: Nathália Diniz (24/02/2008)

Organização: Nathália Diniz

# INVENTÁRIO DE EDIFICAÇÕES TRADICIONAIS RURAIS DO SERIDÓ

Velhas fazendas das ribeiras do Seridó

Denominação:	Localização: Acari	Período:
Fazenda Carnaubinha	Proprietário Atual: Juarez Pires (já falecido)	Uso Atual: abandonada

Situação, implantação do conjunto dos edifícios e atividades:

Implantada num alto.

Estado de conservação: Regular

Estado de preservação: Preservada

Documentação gráfica



Levantamento arquitetônico:  
Paulo H. Feijó (2002)

Dados técnicos e construtivos:

Casa térrea com sótão e paiol, construída sobre alicerce de pedra, com paredes em tijolos, rebocadas e caiadas. A cobertura é em estrutura de madeira, com corpo principal coberto em duas águas, com empena lateral.

Dados históricos:

Reformas e acréscimos:

Imagens:

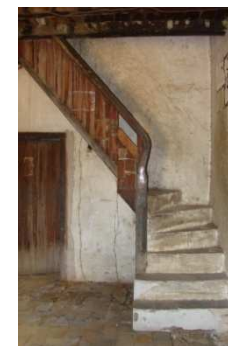

Fachada frontal; lateral esquerda; lateral direita; escada.

Referências bibliográficas:

Levantamento: Nathália Diniz (24/02/2008)

Organização: Nathália Diniz



# INVENTÁRIO DE EDIFICAÇÕES TRADICIONAIS RURAIS DO SERIDÓ

Velhas fazendas das ribeiras do Seridó

Denominação:	Localização: Acari	Período:
Fazenda Acauã	Proprietário Atual: Haroldo de Sá Bezerra/ Selma de Sá Bezerra	Uso Atual: residência de morador

Situação, implantação do conjunto dos edifícios e atividades:

Implantada num alto, ao longo do tempo foi sendo construídos anexos contíguos à casa.

Estado de conservação: Bom

Estado de preservação: Preservada

Documentação gráfica



Dados técnicos e construtivos:

Casa térrea construída sobre alicerce de pedra, com paredes em tijolos, rebocadas e caiadas. A cobertura é em estrutura de madeira, com corpo principal coberto em duas águas, com empena lateral. Tinha paiol.

Dados históricos:

Reformas e acréscimos:

Anexos.

Imagens:



Alpendre; fundos; antigo paiol.



Referências bibliográficas:

Levantamento: Nathália Diniz (24/02/2008)

Organização: Nathália Diniz

# INVENTÁRIO DE EDIFICAÇÕES TRADICIONAIS RURAIS DO SERIDÓ

Velhas fazendas das ribeiras do Seridó

Denominação:  Fazenda Cacimba do Meio	Localização: Acari	Período:
	Proprietário Atual: José Aghpito de Moraes	Uso Atual: residência de morador

Situação, implantação do conjunto dos edifícios e atividades:

Implantada num alto.

Estado de conservação: Regular

Estado de preservação: Preservada

Documentação gráfica

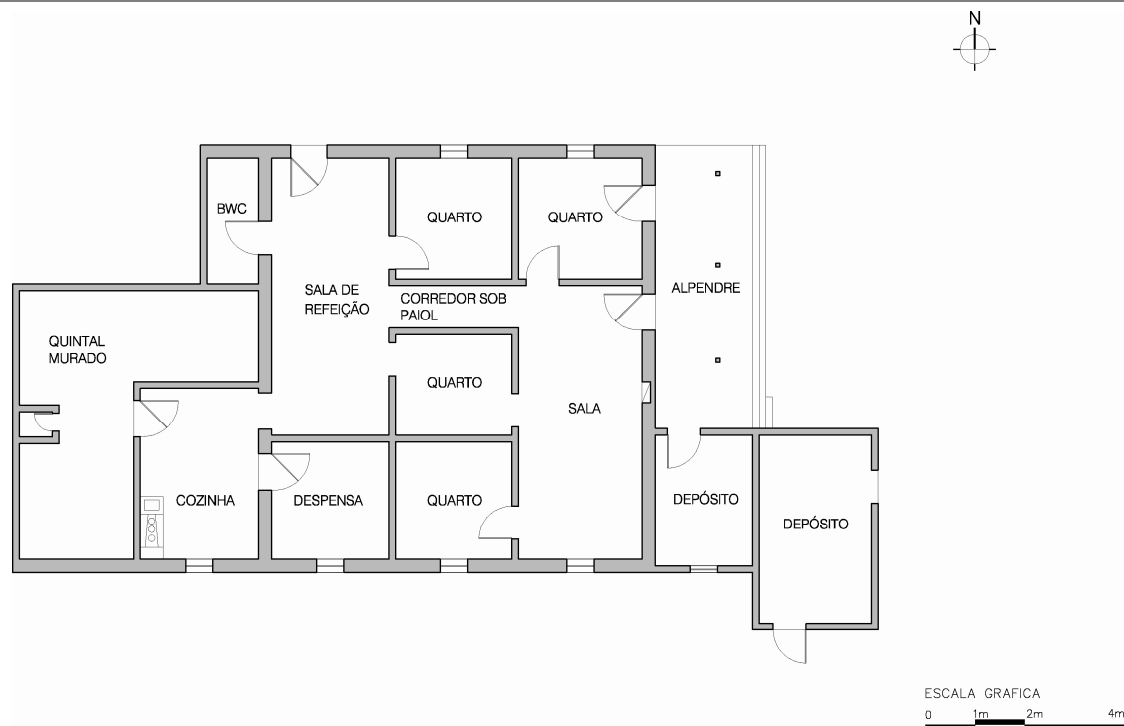

Dados técnicos e construtivos:

Casa térrea com paiol, construída sobre alicerce de pedra, com paredes em tijolos, rebocadas e caiadas. A cobertura é em estrutura de madeira, com corpo principal coberto em duas águas, com empena lateral.

Dados históricos:

Manoel Dias teria sido seu proprietário mais antigo. Antônio Batista Neto a comprou e depois a vendeu para Antônio Macena.

Reformas e acréscimos:

Anexo lateral

Imagens:



Fundos; paiol; abertura do paiol.

Referências bibliográficas:

Levantamento: Nathália Diniz (24/02/2008)

Organização: Nathália Diniz

# INVENTÁRIO DE EDIFICAÇÕES TRADICIONAIS RURAIS DO SERIDÓ

Velhas fazendas das ribeiras do Seridó

Denominação:	Localização: Acari	Período:
Fazenda Ingá	Proprietário Atual: João Roberto	Uso Atual: residência

Situação, implantação do conjunto dos edifícios e atividades:

Implantada num alto.

Estado de conservação: Bom

Estado de preservação: Preservada

Documentação gráfica

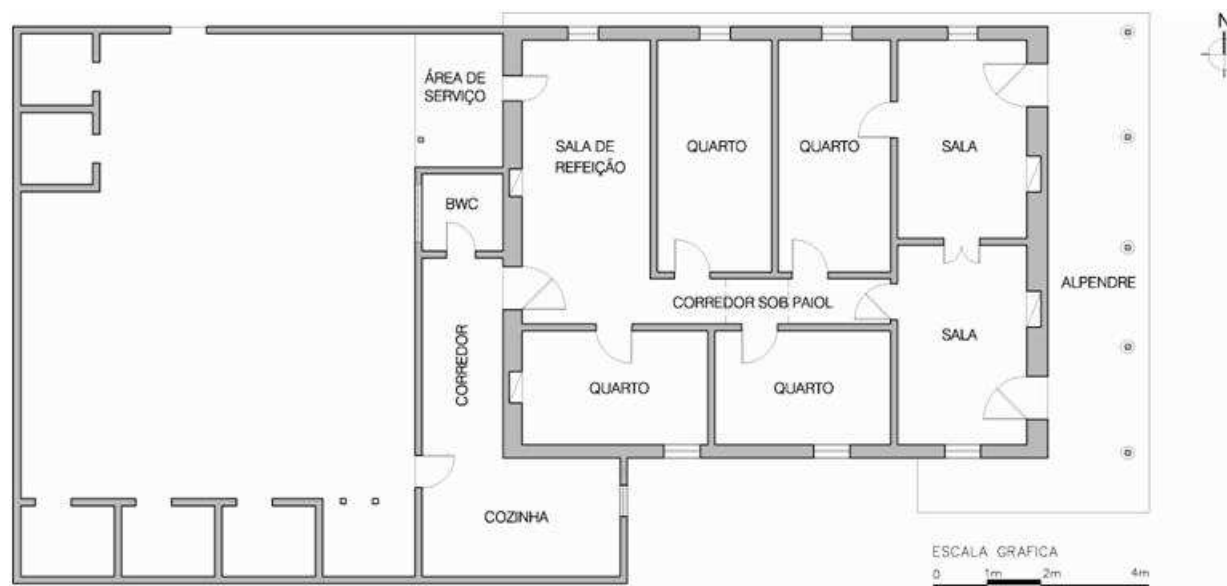

Levantamento arquitetônico:  
Paulo H. Feijó (2002)

Dados técnicos e construtivos:

Casa térrea com paiol, construída sobre alicerce de pedra, com paredes em tijolos, rebocadas e caiadas. A cobertura é em estrutura de madeira, com corpo principal coberto em duas águas, com empena lateral.

Dados históricos:

Casa onde Octávio Lamartine foi assassinado.

Reformas e acréscimos:

anexo na lateral direita da casa.

Imagens:



Alpendre; porta principal.



Referências bibliográficas:

Levantamento: Nathália Diniz (24/02/2008)

Organização: Nathália Diniz

# INVENTÁRIO DE EDIFICAÇÕES TRADICIONAIS RURAIS DO SERIDÓ

Velhas fazendas das ribeiras do Seridó

Denominação: Fazenda Gurupá	Localização: Ouro Branco Proprietário Atual: Djalma de Medeiros Nóbrega	Período: Uso Atual: residência do proprietário
--------------------------------	--	---

Situação, implantação do conjunto dos edifícios e atividades:

implantada num alto com casa de farinha à direita.

Estado de conservação: Regular

Estado de preservação: Modificada

Documentação gráfica

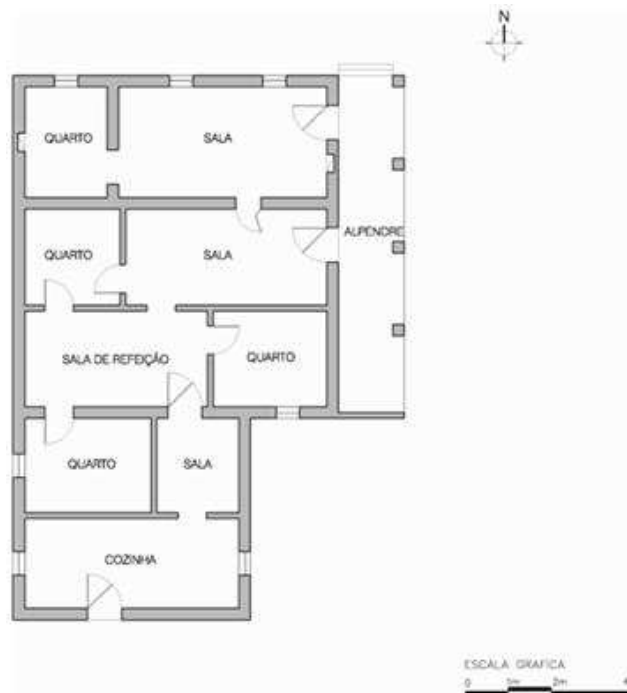

Dados técnicos e construtivos:

Casa térrea, construída sobre alicerce de pedra, com paredes em tijolos, rebocadas e caiadas. A cobertura é em estrutura de madeira, com corpo principal coberto em duas águas, com empena lateral.

Dados históricos:

Reformas e acréscimos:

A cumeeira foi rebaixada m 1 metro.

Imagens:



Antigos paióis; tijolos; parte demolida da lateral direita.

Referências bibliográficas:

Levantamento: Nathália Diniz (01/03/2008)

Organização: Nathália Diniz



# INVENTÁRIO DE EDIFICAÇÕES TRADICIONAIS RURAIS DO SERIDÓ

Velhas fazendas das ribeiras do Seridó

Denominação:	Localização: Ouro Branco	Período:
Fazenda Quebra Perna	Proprietário Atual: Valdir	Uso Atual:

Situação, implantação do conjunto dos edifícios e atividades:

Implantada num alto

Estado de conservação: Bom

Estado de preservação: Modificada

Documentação gráfica



Dados técnicos e construtivos:

Casa térrea com sótão, construída sobre alicerce de pedra, com paredes em tijolos, rebocadas e caiadas. A cobertura é em estrutura de madeira, com corpo principal coberto em duas águas, com empena lateral.

Dados históricos:

Reformas e acréscimos:

Acréscimo de um banheiro.

Imagens:



Lateral esquerda; escada do sótão; fundos.

Referências bibliográficas:

Levantamento: Nathália Diniz (01/03/2008)

Organização: Nathália Diniz

## INVENTÁRIO DE EDIFICAÇÕES TRADICIONAIS RURAIS DO SERIDÓ

Velhas fazendas das ribeiras do Seridó

Denominação:	Localização: Ouro Branco	Período: XVIII
Fazenda Umary	Proprietário Atual: -	Uso Atual:

Situação, implantação do conjunto dos edifícios e atividades:

Estado de conservação: Precário

Estado de preservação: Ruína

Documentação gráfica



Dados técnicos e construtivos:

Casa construída com pedra e tijolos.

Dados históricos:

Casa que pertenceu a Cosme Pereira da Costa no século XVIII.

Reformas e acréscimos:

Imagens:



Ruínas.

Referências bibliográficas:

Levantamento: Nathália Diniz (01/03/2008)

Organização: Nathália Diniz

## INVENTÁRIO DE EDIFICAÇÕES TRADICIONAIS RURAIS DO SERIDÓ

Velhas fazendas das ribeiras do Seridó

Denominação:	Localização: Ouro Branco	Período:
Fazenda Bom Sucesso	Proprietário Atual:	Uso Atual: desocupada

Situação, implantação do conjunto dos edifícios e atividades:

Estado de conservação: Precário

Estado de preservação: Preservada

Documentação gráfica



Dados técnicos e construtivos:

Casa térrea, construída sobre alicerce de pedra, com paredes em tijolos, rebocadas e caiadas. A cobertura é em estrutura de madeira, com corpo principal coberto em duas águas, com empena lateral.

Dados históricos:

Pertenceu a filha de Cosme Pereira, proprietário da Umary de pedra.

Reformas e acréscimos:

Imagens:



Fachada frontal e lateral direita; verga; fundos e lateral direita.

Referências bibliográficas:

Levantamento: Nathália Diniz (22/01/2008)

Organização: Nathália Diniz

# INVENTÁRIO DE EDIFICAÇÕES TRADICIONAIS RURAIS DO SERIDÓ

Velhas fazendas das ribeiras do Seridó

Denominação:	Localização: Ouro Branco	Período:
Fazenda Umary	Proprietário Atual: João Percio da Nóbrega	Uso Atual: residência do proprietário

Situação, implantação do conjunto dos edifícios e atividades:

implantada num alto com curral à esquerda e engenho à direita.

Estado de conservação: Bom

Estado de preservação: Preservada

Documentação gráfica

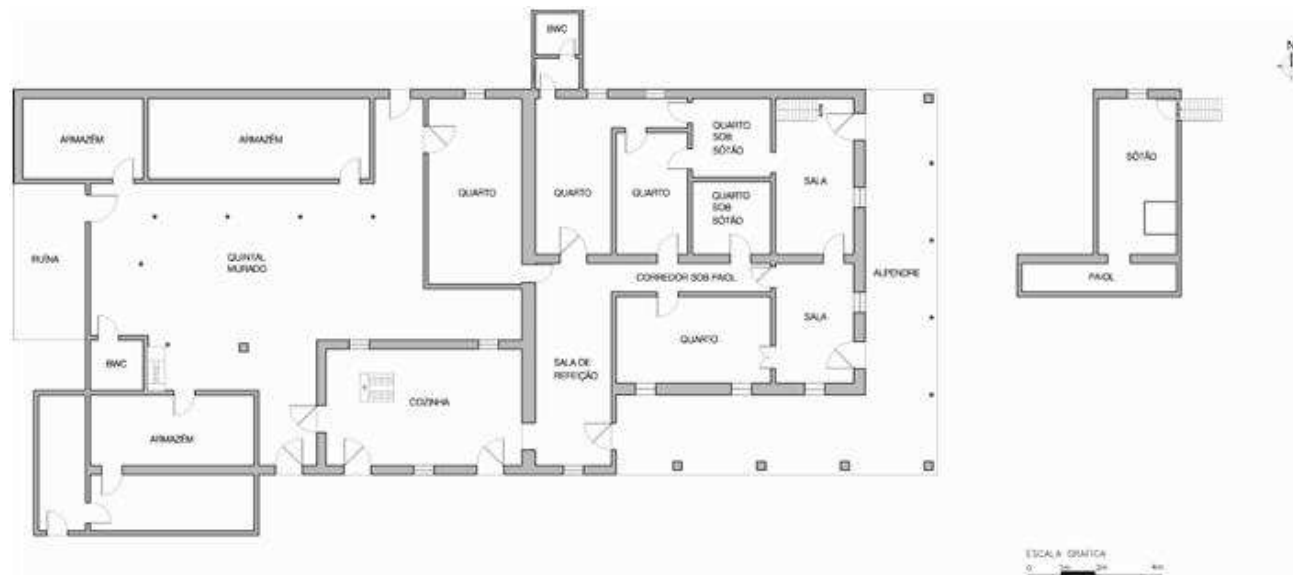

Dados técnicos e construtivos:

Casa térrea com sótão, construída sobre alicerce de pedra, com paredes em tijolos, rebocadas e caiadas. A cobertura é em estrutura de madeira, com corpo principal coberto em duas águas, com empena lateral.

Dados históricos:

Pertenceu a filha de Cosme Pereira (Ana Mimosa).

Reformas e acréscimos:

Imagens:



Engenho; fogão à lenha; brabo (estrutura da cobertura).

Referências bibliográficas:

Levantamento: Nathália Diniz (05/03/2008)

Organização: Nathália Diniz



# INVENTÁRIO DE EDIFICAÇÕES TRADICIONAIS RURAIS DO SERIDÓ

Velhas fazendas das ribeiras do Seridó

Denominação:	Localização: Ouro Branco	Período: 1833
Fazenda Timbaúba dos Gorgônios	Proprietário Atual: Robson	Uso Atual: desocupada

Situação, implantação do conjunto dos edifícios e atividades:

Casa implantada num alto, com a fachada principal voltada para o nascente, possui um açude próximo e outro nos fundos para o gado beber água.

Estado de conservação: Regular

Estado de preservação: Preservada

Documentação gráfica

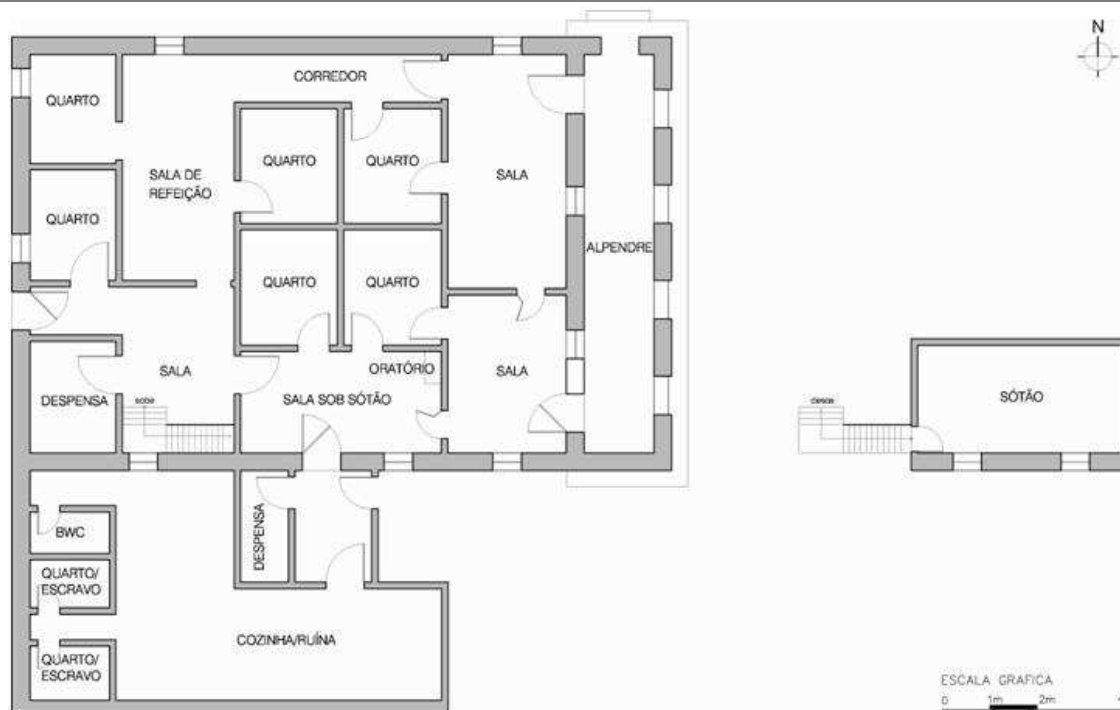

Dados técnicos e construtivos:

Casa térrea com sótão, construída sobre alicerce de pedra, com paredes em tijolos, rebocadas e caiadas. A cobertura é em estrutura de madeira, com corpo principal coberto em duas águas, com empena lateral.

Reformas e acréscimos:

Na lateral esquerda foi construído um cômodo que funcionou um consultório odontológico.

Dados históricos:

Gorgônio Paes de Bulhões fundou a Fazenda Timbaúba dos Gorgônios em 1833, a casa começou a ser construída em 1856 e foi concluída em 1862, datas registradas na fachada. Em seu primeiro casamento, com Inácia Maria da Conceição, teve seu primeiro filho: Janúncio Salustiano da Nóbrega. Após morte da primeira mulher, casou-se com a prima da esposa falecida, Mariana Umbelina da Nóbrega, com quem teve mais oito filhos, Francisco Pereira da Nóbrega, Justino Augusto da Nóbrega, Remígio, Venâncio, Belarmino, José Gorgônio da Nóbrega (Zuza), Gorgônio Paes de Bulhões da Nóbrega e Teodora. Estes construíram outras fazendas nas proximidades da do pai, entre elas estão a Fazenda Cabaceira, Fazenda Buriti, Fazenda Gurupá e Fazenda Pedreira.

Imagens:



Escada do sótão; bolandeira (descaroçador de algodão); oratório; fundos da casa.

Referências bibliográficas:

Levantamento: Nathália Diniz (01/03/2008)

Organização: Nathália Diniz

## INVENTÁRIO DE EDIFICAÇÕES TRADICIONAIS RURAIS DO SERIDÓ

Velhas fazendas das ribeiras do Seridó

Denominação:	Localização: Jardim do Seridó	Período:
Fazenda Pau Ferro	Proprietário Atual: Gildo Azevedo da Costa	Uso Atual: residência

Situação, implantação do conjunto dos edifícios e atividades:

Casa implantada num alto, com curral à direita, armazém e outro curral nos fundos.

Estado de conservação: Regular

Estado de preservação: Modificada

Documentação gráfica

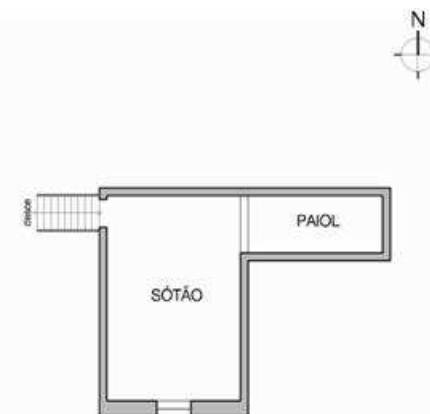

ESCALA GRÁFICA  
0 1m 2m 4m

Dados técnicos e construtivos:

Casa térrea com sótão, construída sobre alicerce de pedra, com paredes em tijolos, rebocadas e caiadas. A cobertura é em estrutura de madeira, com corpo principal coberto em duas águas, com empena lateral.

Dados históricos:

Reformas e acréscimos:

Imagens:



Escada do sótão; abertura do paiol; estrutura da cobertura.

Referências bibliográficas:

Levantamento: Nathália Diniz (29/02/2008)

Organização: Nathália Diniz

## INVENTÁRIO DE EDIFICAÇÕES TRADICIONAIS RURAIS DO SERIDÓ

Velhas fazendas das ribeiras do Seridó

Denominação:  Fazenda Almas de Cima	Localização: Parelhas  Proprietário Atual: Herdeiros dos Pereira	Período:  Uso Atual: fechada
---	--	------------------------------------

Situação, implantação do conjunto dos edifícios e atividades:

Implantada em frente de onde passa a estrada que vai de Acari a Parelhas.

Estado de conservação: Precário

Estado de preservação: Preservada

Documentação gráfica



Dados técnicos e construtivos:

Casa térrea, construída sobre alicerce de pedra, com paredes em tijolos. A cobertura é em estrutura de madeira, com corpo principal coberto em duas águas, com empena lateral.

Dados históricos:

Reformas e acréscimos:

Imagens:



Fundos; alpendre; cobertura do alpendre; porta principal.

Referências bibliográficas:

Levantamento: Nathália Diniz (27/02/2008)

Organização: Nathália Diniz

## INVENTÁRIO DE EDIFICAÇÕES TRADICIONAIS RURAIS DO SERIDÓ

Velhas fazendas das ribeiras do Seridó

Denominação:  Fazenda Cobra de Baixo	Localização: Parelhas	Período:
	Proprietário Atual: Zezinho Pedro	Uso Atual:

Situação, implantação do conjunto dos edifícios e atividades:

Implantada num plano.

Estado de conservação: Ruína

Estado de preservação: Preservada

Documentação gráfica



Dados técnicos e construtivos:

Casa térrea, construída sobre alicerce de pedra, com paredes em tijolos. A cobertura é em estrutura de madeira, com corpo principal coberto em duas águas, com empena lateral.

Dados históricos:

Reformas e acréscimos:

Imagens:



Casa; antigo paiol; caritós.

Referências bibliográficas:

Levantamento: Nathália Diniz (27/02/2008)

Organização: Nathália Diniz



## INVENTÁRIO DE EDIFICAÇÕES TRADICIONAIS RURAIS DO SERIDÓ

Velhas fazendas das ribeiras do Seridó

Denominação:  Fazenda Carnaúba	Localização: Parelhas	Período:
	Proprietário Atual:	Uso Atual:

Situação, implantação do conjunto dos edifícios e atividades:

Implantada num plano.

Estado de conservação: Ruína

Estado de preservação: (está sendo demolida para construção de outra)

Documentação gráfica



Dados técnicos e construtivos:

Casa térrea com sótão, construída sobre alicerce de pedra, com paredes em tijolos. A cobertura é em estrutura de madeira, com corpo principal coberto em duas águas, com empena lateral. Mas agora está sendo demolida. Havia um cômodo destinado ao descarçamento do algodão.

Dados históricos:

Reformas e acréscimos:

A antiga casa, quando visitada, estava sendo demolida para construir outra no lugar.

Imagens:



Casa; bolandeira.



Referências bibliográficas:

Levantamento: Nathália Diniz (27/02/2008)

Organização: Nathália Diniz

## INVENTÁRIO DE EDIFICAÇÕES TRADICIONAIS RURAIS DO SERIDÓ

Velhas fazendas das ribeiras do Seridó

Denominação: Fazenda Juazeiro	Localização: Parelhas	Período:
	Proprietário Atual: Francisco Xavier da Silva	Uso Atual: residência

Situação, implantação do conjunto dos edifícios e atividades:

Implantada num plano.

Estado de conservação: Regular

Estado de preservação: Descaracterizada

Documentação gráfica



Dados técnicos e construtivos:

Casa térrea com sótão, construída sobre alicerce de pedra, com paredes em tijolos. A cobertura é em estrutura de madeira, com corpo principal coberto em duas águas, com empena lateral.

Dados históricos:

Reformas e acréscimos:

Parede que dividia a sala é recente. Havia um paiol no chão.

Imagens:



Roda da bolandeira de algodão; brabo.

Referências bibliográficas:

Levantamento: Nathália Diniz (27/02/2008)

Organização: Nathália Diniz

## INVENTÁRIO DE EDIFICAÇÕES TRADICIONAIS RURAIS DO SERIDÓ

Velhas fazendas das ribeiras do Seridó

Denominação:  Fazenda (Casa do Pe Gil)	Localização: Caicó	Período:
	Proprietário Atual:	Uso Atual: fechada

Situação, implantação do conjunto dos edifícios e atividades:

Implantada num plano, em frente a uma estrada.

Estado de conservação: Regular

Estado de preservação: Preservada

Documentação gráfica



Dados técnicos e construtivos:

Casa térrea com sótão, construída sobre alicerce de pedra, com paredes em tijolos. A cobertura é em estrutura de madeira, com corpo principal coberto em duas águas, com empena lateral.

Dados históricos:

Casa atribuída ao Padre Gil.

Reformas e acréscimos:

Imagens:



Lateral esquerda; lateral direita; vista de longe.

Referências bibliográficas:

Levantamento: Nathália Diniz (04/03/2008)

Organização: Nathália Diniz

# INVENTÁRIO DE EDIFICAÇÕES TRADICIONAIS RURAIS DO SERIDÓ

Velhas fazendas das ribeiras do Seridó

Denominação:	Localização: Caicó	Período:
Fazenda Maravilha	Proprietário Atual: Odilon	Uso Atual:

Situação, implantação do conjunto dos edifícios e atividades:

Implantada num alto.

Estado de conservação: Regular

Estado de preservação: Preservada

Documentação gráfica



Dados técnicos e construtivos:

Casa térrea com sótão, construída sobre alicerce de pedra, com paredes em tijolos. A cobertura é em estrutura de madeira, com corpo principal coberto em duas águas, com empena lateral.

Dados históricos:

Reformas e acréscimos:

Escada de madeira foi retirada.

Imagens:



Vista da casa; fachada frontal; pregos que fixavam o assoalho.

Referências bibliográficas:

Levantamento: Nathália Diniz (04/03/2008)

Organização: Nathália Diniz



## INVENTÁRIO DE EDIFICAÇÕES TRADICIONAIS RURAIS DO SERIDÓ

Velhas fazendas das ribeiras do Seridó

Denominação:  Fazenda Casa dos Padres	Localização: Caicó	Período:
	Proprietário Atual:	Uso Atual: desocupada

Situação, implantação do conjunto dos edifícios e atividades:

Implantada num alto, com os fundos voltados para um rio.

Estado de conservação: Regular

Estado de preservação: Preservada

Documentação gráfica



Dados técnicos e construtivos:

Casa térrea, construída sobre alicerce de pedra, com paredes em tijolos. A cobertura é em estrutura de madeira, com corpo principal coberto em duas águas, com empena lateral.

Dados históricos:

Pertencia a padres da diocese de Caicó.

Reformas e acréscimos:

Imagens:



Laterais; cantareira.

Referências bibliográficas:

Levantamento: Nathália Diniz (04/03/2008)

Organização: Nathália Diniz

# INVENTÁRIO DE EDIFICAÇÕES TRADICIONAIS RURAIS DO SERIDÓ

Velhas fazendas das ribeiras do Seridó

Denominação:	Localização: Caicó	Período:
Fazenda Pedreira	Proprietário Atual: Naíza dos Santos Nóbrega	Uso Atual: residência do proprietário

Situação, implantação do conjunto dos edifícios e atividades:

Implantada num alto, voltada para o nascente, com açude na frente e engenho à esquerda.

Estado de conservação: Bom

Estado de preservação: Preservada

Documentação gráfica

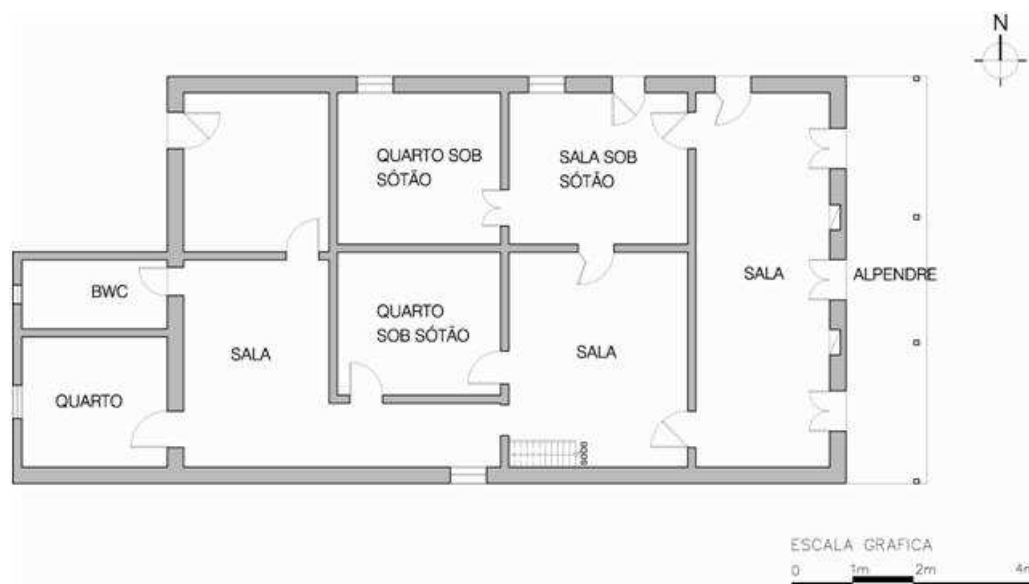

Dados técnicos e construtivos:

Casa térrea com sótão, construída sobre alicerce de pedra, com paredes em tijolos. A cobertura é em estrutura de madeira, com corpo principal coberto em duas águas, com empena lateral.

Dados históricos:

Construída por um dos filhos do fundador da Fazenda Timbaúba dos Gorgônios.

Reformas e acréscimos:

Imagens:

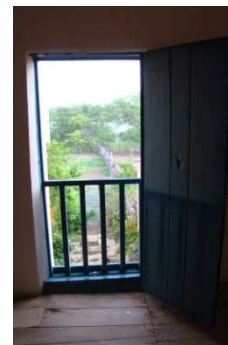

Fachadas; vista do sótão; escada do sótão.

Referências bibliográficas:

Levantamento: Nathália Diniz (05/03/2008)

Organização: Nathália Diniz

## INVENTÁRIO DE EDIFICAÇÕES TRADICIONAIS RURAIS DO SERIDÓ

Velhas fazendas das ribeiras do Seridó

Denominação:  Engenho	Localização: Caicó	Período:
	Proprietário Atual:	Uso Atual: desuso

Situação, implantação do conjunto dos edifícios e atividades:

Implantado num plano

Estado de conservação: Bom

Estado de preservação: Preservada

Documentação gráfica



Dados técnicos e construtivos:

Construção térrea com sótão, construída sobre alicerce de pedra, com paredes em tijolos. A cobertura é em estrutura de madeira, em duas águas, com empena lateral. Com desníveis para atender às exigências de funcionamento do engenho.

Dados históricos:

Este engenho é atribuído ao Padre Guerra.

Reformas e acréscimos:

Imagens:



Engenho; tesouras; lateral direita.

Referências bibliográficas:

Levantamento: Nathália Diniz (04/03/2008)

Organização: Nathália Diniz

## INVENTÁRIO DE EDIFICAÇÕES TRADICIONAIS RURAIS DO SERIDÓ

Velhas fazendas das ribeiras do Seridó

Denominação:  Dominga	Localização: Caicó  Proprietário Atual: Bibi	Período:  Uso Atual: fechada
-----------------------------	--	------------------------------------

Situação, implantação do conjunto dos edifícios e atividades:

Implantado num alto.

Estado de conservação: Regular

Estado de preservação: Modificada

Documentação gráfica



Dados técnicos e construtivos:

Casa térrea com sótão (não há mais o assoalho nem escada), construída sobre alicerce de pedra, com paredes em tijolos. A cobertura é em estrutura de madeira, em duas águas.

Dados históricos:

Reformas e acréscimos:

Aparentemente a empena foi modificada.  
Acréscimo de alpendre ao redor de toda a casa.

Imagens:



Fachada; alpendre; vista interna - detalhe da janela do sótão.

Referências bibliográficas:

Levantamento: Nathália Diniz (04/03/2008)

Organização: Nathália Diniz



## INVENTÁRIO DE EDIFICAÇÕES TRADICIONAIS RURAIS DO SERIDÓ

Velhas fazendas das ribeiras do Seridó

Denominação:  Dois Riachos	Localização: Caicó	Período:
	Proprietário Atual:	Uso Atual:residência

Situação, implantação do conjunto dos edifícios e atividades:

Implantado num alto.

Estado de conservação: Regular

Estado de preservação: Modificada

Documentação gráfica



Dados técnicos e construtivos:

Casa térrea, construída sobre alicerce de pedra, com paredes em tijolos. A cobertura é em estrutura de madeira, em duas águas, com empena lateral.

Dados históricos:

Reformas e acréscimos:

Reboco de cimento e troca dos pilares do alpendre originais por de alvenaria de tijolos.

Imagens:



Alpendre; fogão à lenha.

Referências bibliográficas:

Levantamento: Nathália Diniz (04/03/2008)

Organização: Nathália Diniz

# INVENTÁRIO DE EDIFICAÇÕES TRADICIONAIS RURAIS DO SERIDÓ

Velhas fazendas das ribeiras do Seridó

Denominação:	Localização: Currais Novos	Período:
Fazenda Maxinaré	Proprietário Atual:	Uso Atual: residência

Situação, implantação do conjunto dos edifícios e atividades:

Implantada num alto com casa de farinha à esquerda e curral à direita.

Estado de conservação: Regular

Estado de preservação: Preservada

Documentação gráfica

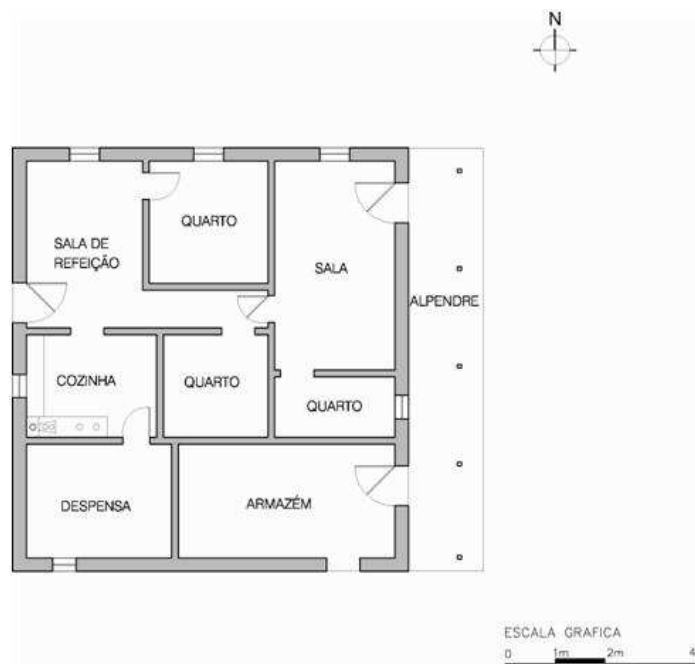

Dados técnicos e construtivos:

Casa térrea com sótão, construída sobre alicerce de pedra, com paredes em tijolos. A cobertura é em estrutura de madeira, com corpo principal coberto em duas águas, com empena lateral. Parte do piso é em pedra.

Dados históricos:

Reformas e acréscimos:

Foi acrescentado um banheiro

Imagens:



Casa; paiol; componentes da casa de farinha

Referências bibliográficas:

Levantamento: Nathália Diniz (22/02/2008)

Organização: Nathália Diniz

## INVENTÁRIO DE EDIFICAÇÕES TRADICIONAIS RURAIS DO SERIDÓ

Velhas fazendas das ribeiras do Seridó

Denominação:  Fazenda Pau Leite	Localização: Currais Novos	Período:
	Proprietário Atual: Genivaldo Barros	Uso Atual: residência

Situação, implantação do conjunto dos edifícios e atividades:

implantada num alto.

Estado de conservação: Bom

Estado de preservação: Preservada

Documentação gráfica



Dados técnicos e construtivos:

Casa térrea com sótão e porão, construída sobre alicerce de pedra, com paredes em tijolos. A cobertura é em estrutura de madeira, com corpo principal coberto em duas águas, com empena lateral.

Dados históricos:

Pertenceu ao avô do atual proprietário, Antônio Florêncio de Araújo.

Reformas e acréscimos:

Imagens:



Lateral esquerda e direita; jirau.

Referências bibliográficas:

Levantamento: Nathália Diniz (22/02/2008)

Organização: Nathália Diniz

## INVENTÁRIO DE EDIFICAÇÕES TRADICIONAIS RURAIS DO SERIDÓ

Velhas fazendas das ribeiras do Seridó

Denominação:	Localização: Currais Novos	Período:
Fazenda Cachoeira	Proprietário Atual: Francisco Adelino da Silva	Uso Atual:

Situação, implantação do conjunto dos edifícios e atividades:

Estado de conservação: Bom

Estado de preservação: Modificada

Documentação gráfica



Dados técnicos e construtivos:

Casa térrea com sótão, construída sobre alicerce de pedra, com paredes em tijolos. A cobertura é em estrutura de madeira, com corpo principal coberto em duas águas, com empena lateral.

Dados históricos:

Proprietários:  
(bisavô) Pedro "xole" (construiu)  
(avô) Adelino Pereira da Silva  
(pai) Pedro Adelino  
(filho) Francisco Adelino da Silva

Reformas e acréscimos:

Imagens:



Escada.

Referências bibliográficas:

Levantamento: Nathália Diniz (22/02/2008)

Organização: Nathália Diniz



## INVENTÁRIO DE EDIFICAÇÕES TRADICIONAIS RURAIS DO SERIDÓ

Velhas fazendas das ribeiras do Seridó

Denominação:	Localização: Carnaúba dos Dantas	Período: 1825
Fazenda Carnaúba de Baixo	Proprietário Atual: José Roberto de Azevedo	Uso Atual: fechada

Situação, implantação do conjunto dos edifícios e atividades:

Implantada num altiplano, em frente à atual estrada que vai à Carnaúba dos Dantas.

Estado de conservação: Pecário

Estado de preservação: Preservada

Documentação gráfica

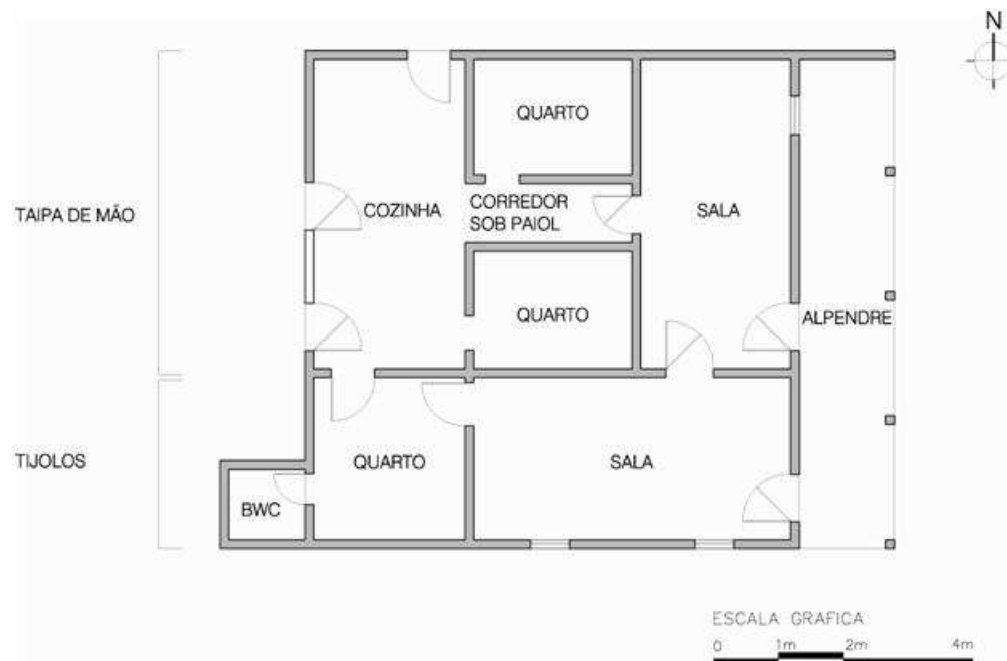

Dados técnicos e construtivos:

Casa térrea com sótão, construída sobre alicerce de pedra, com paredes em tijolos. A cobertura é em estrutura de madeira, com corpo principal coberto em duas águas, com empena lateral.

Reformas e acréscimos:

Construção de casa de alvenaria de tijolos contígua à de taipa de mão.

Dados históricos:

Foi construída em 1825 e, em 1878 foi construída uma casa de alvenaria contígua a ela.

Pertencia a José Estevão de Azevedo Cunha no início do século XIX. Sua filha Maria Senhorinha de Azevedo casou com Antônio Francisco de Azevedo em 1877, e foram morar na casa de alvenaria, contígua a original, esta mais recente deve ter sido construída para o casal. A casa, pelos seus componentes, é a que foi construída de forma mais rústica. Interessante é o fato de mesmo sendo de taipa de mão, sistema construtivo mais frágil, ela tem o mesmo partido arquitetônico das de alvenaria, com paiol

Imagens:



Lateral esquerda; escada de acesso ao paiol; trava da janela.

Referências bibliográficas:

Levantamento: Nathália Diniz (04/03/2008)

Organização: Nathália Diniz

## INVENTÁRIO DE EDIFICAÇÕES TRADICIONAIS RURAIS DO SERIDÓ

Velhas fazendas das ribeiras do Seridó

Denominação: Fazenda Ramada	Localização: Carnaúba dos Dantas	Período:
	Proprietário Atual: Lauro Sodré de Medeiros	Uso Atual:

Situação, implantação do conjunto dos edifícios e atividades:

Implantada num plano, próxima à estrada que conduz ao núcleo urbano de Carnaúba dos Dantas.

Estado de conservação: Regular

Estado de preservação: Modificada

Documentação gráfica



Dados técnicos e construtivos:

Casa térrea com sótão, construída sobre alicerce de pedra, com paredes em tijolos. A cobertura é em estrutura de madeira, com corpo principal coberto em duas águas, com empena lateral.

Dados históricos:

Reformas e acréscimos:

Foi bastante modificada internamente, pois foi adaptada para locar o escritório de uma olaria.

Imagens:



Escada; janela do sótão; lateral esquerda.

Referências bibliográficas:

Levantamento: Nathália Diniz (04/03/2008)

Organização: Nathália Diniz

# INVENTÁRIO DE EDIFICAÇÕES TRADICIONAIS RURAIS DO SERIDÓ

Velhas fazendas das ribeiras do Seridó

Denominação:  Fazenda Riacho Fundo	Localização: Carnaúba dos Dantas	Período:
	Proprietário Atual: João Batista de Oliveira	Uso Atual:

Situação, implantação do conjunto dos edifícios e atividades:

Estado de conservação: Regular

Estado de preservação: Preservada

Documentação gráfica



Dados técnicos e construtivos:

Casa térrea com sótão, construída sobre alicerce de pedra, com paredes em tijolos. A cobertura é em estrutura de madeira, com corpo principal coberto em duas águas, com empena lateral.

Dados históricos:

Reformas e acréscimos:

Imagens:



Fachada; escada; alpendre.

Referências bibliográficas:

Levantamento: Nathália Diniz (04/03/2008)

Organização: Nathália Diniz